

**COMUNE DI IRMA
(PROVINCIA DI BRESCIA)**

1. SCHEDA ANAGRAFICA DELL'AMMINISTRAZIONE

Provincia Brescia
Regione Lombardia
Popolazione 131 abitanti (01/01/2025 - Istat)
Superficie 5,12 km²
Densità 25,57 ab./km²
Codice Istat 017084
Codice catastale E325
Prefisso 030
CAP 25061



Sindaco	Mauro Bertelli
Indirizzo Municipio	Comune di Irma Via Casa dell'Alpino 1 25061 Irma BS
Numeri utili	Centralino 030 9220157
Fatturazione elettronica	Codice univoco ufficio: UFI1GS
Email PEC	protocollo@pec.comune.irma.bs.it
Sito istituzionale	www.comune.irma.bs.it

2. SEZIONE 2: VALORE PUBBLICO, PERFORMANCE E ANTICORRUZIONE

2.1 Valore pubblico

Il Valore Pubblico rappresenta l'insieme di effetti positivi, sostenibili e duraturi, sulla vita sociale, economica e culturale di una qualsiasi comunità, determinato dall'azione convergente dell'Amministrazione Pubblica, degli attori privati e degli stakeholder.

Le Linee guida per il Piano della Performance – Ministeri, n. 1, giugno 2017 del Dipartimento della Funzione Pubblica definiscono il Valore Pubblico come il “miglioramento del livello di benessere economico-sociale rispetto alle condizioni di partenza della politica o del servizio”. In generale può essere definito come l'incremento del benessere, attraverso l'azione dei vari soggetti pubblici, che perseguono tale obiettivo utilizzando risorse tangibili (risorse economico-finanziarie, infrastruttura tecnologica, ecc.) e intangibili (capacità relazionale e organizzativa, prevenzione dei rischi e dei fenomeni corruttivi, ecc.).

Il Valore Pubblico si riferisce sia al miglioramento degli impatti esterni prodotti dall'Amministrazione verso l'utenza ed i diversi stakeholder, sia del benessere e della soddisfazione interne all'Ente (persone, organizzazione, relazioni); è dunque generato quando le risorse a disposizione sono utilizzate in modo efficiente e riescono a soddisfare i bisogni del contesto socioeconomico in cui si opera. In particolare, un ente crea Valore Pubblico in senso stretto ed ampio. In tale prospettiva, il Valore Pubblico si crea programmando obiettivi operativi specifici, come l'efficacia quanti-qualitativa, l'efficienza economico finanziaria, gestionale, ecc., sulla base di specifici driver come la semplificazione, la digitalizzazione, la piena accessibilità e le pari opportunità. Inoltre, al fine di proteggere il Valore Pubblico generato, è necessario programmare misure di gestione del rischio corruttivo e della trasparenza ed azioni di miglioramento della salute organizzativa e professionale.

L'obiettivo dell'Amministrazione, infatti non è solo quello di generare Valore Pubblico nel qui ed ora, bensì supportare cittadini ed imprese nella transizione e nel cambiamento, attraverso specifiche progettualità volte alla semplificazione, alla digitalizzazione, alla piena accessibilità ed alle pari opportunità.

In linea con tale contesto, sono state identificate le seguenti dimensioni del Valore Pubblico, fondamentali per favorire la transizione dell'Ente:

- economica si riferisce alle varie componenti del tessuto economico (altre istituzioni, imprese, terzo settore, professionisti, ecc.) e alle relative condizioni economiche;
- personale e socio-culturale si riferisce allo sviluppo di una comunità basata sulla promozione del benessere psico-fisico, della formazione e sulla diffusione culturale sia internamente sia esternamente all'Amministrazione, con particolare attenzione ai soggetti fragili (minori, donne, ecc.) e alle relative condizioni sociali;
- ambientale è relativo alle sfide ambientali, climatiche ed energetiche che gli enti affrontano al fine di erogare servizi inclusivi e sostenibili con il territorio circostante.

Il Comune, avendo un numero di dipendenti inferiore a 50, non è tenuto alla definizione di questa sezione.

Si illustrano, tuttavia, alcuni indici demografici al fine di indirizzare la definizione del valore pubblico.



Andamento della popolazione residente

COMUNE DI IRMA (BS) - Dati ISTAT al 31 dicembre di ogni anno - Elaborazione TUTTITALIA.IT

(*) post-censimento

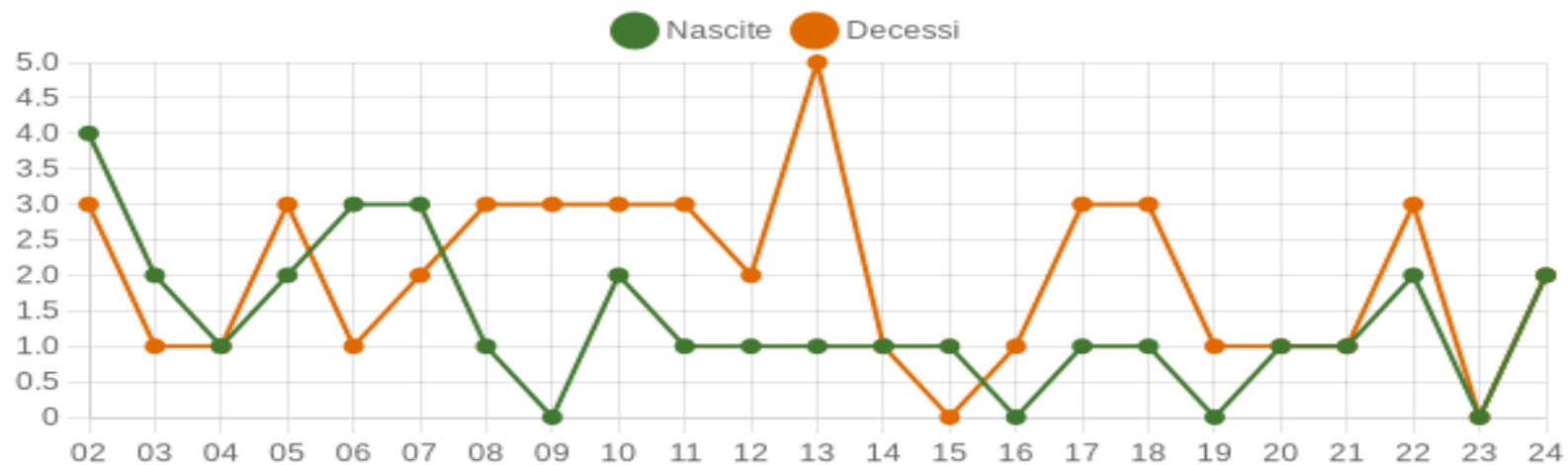

Movimento naturale della popolazione

COMUNE DI IRMA (BS) - Dati ISTAT (bilancio demografico 1 gen-31 dic) - Elaborazione TUTTITALIA.IT

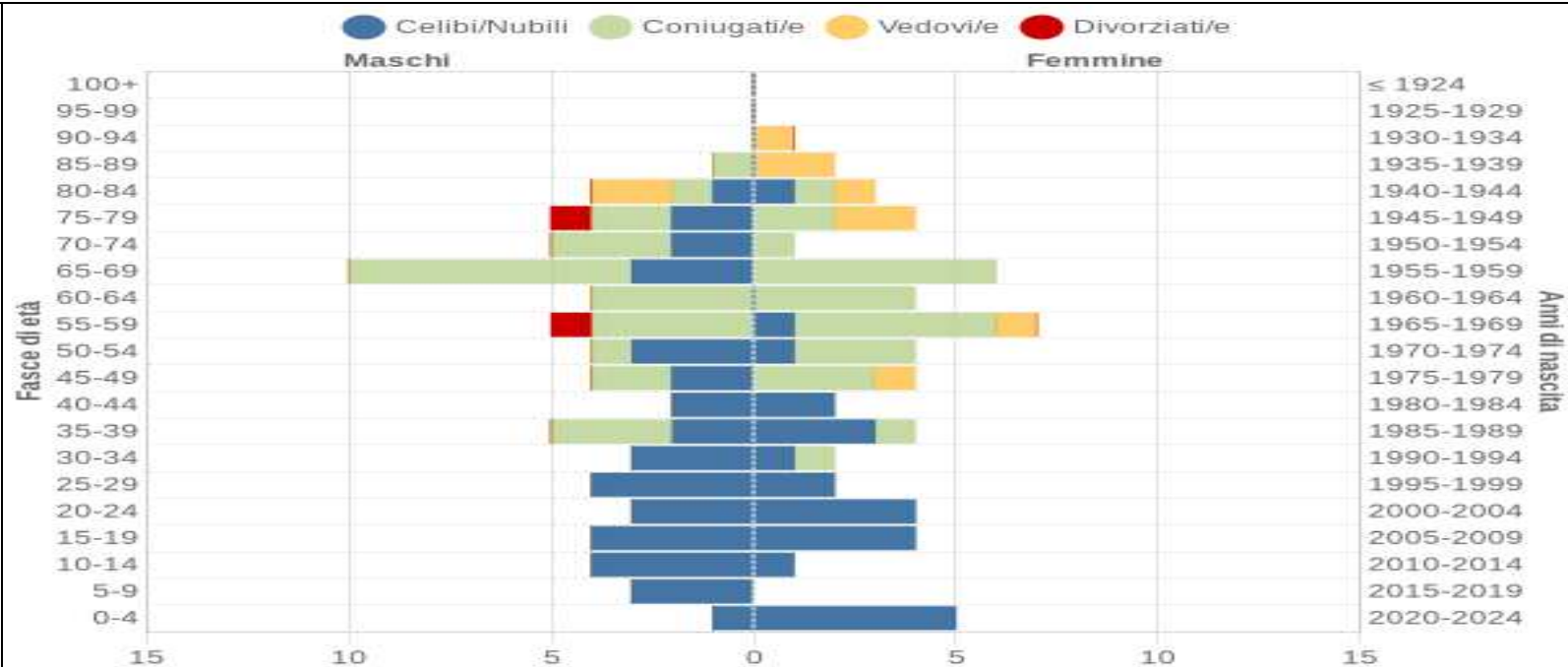

Popolazione per età, sesso e stato civile - 2025

COMUNE DI IRMA (BS) - Dati ISTAT 1° gennaio 2025 - Elaborazione TUTTITALIA.IT

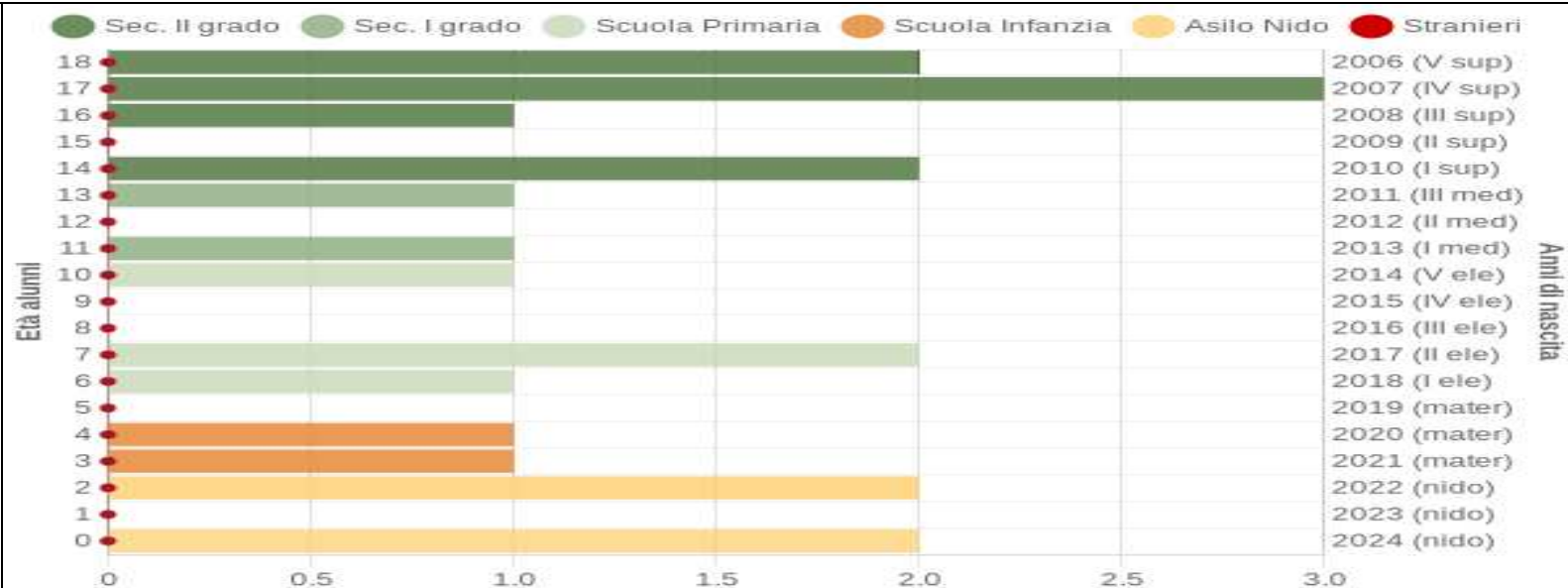

Popolazione per età scolastica - 2025

COMUNE DI IRMA (BS) - Dati ISTAT 1° gennaio 2025 - Elaborazione TUTTITALIA.IT

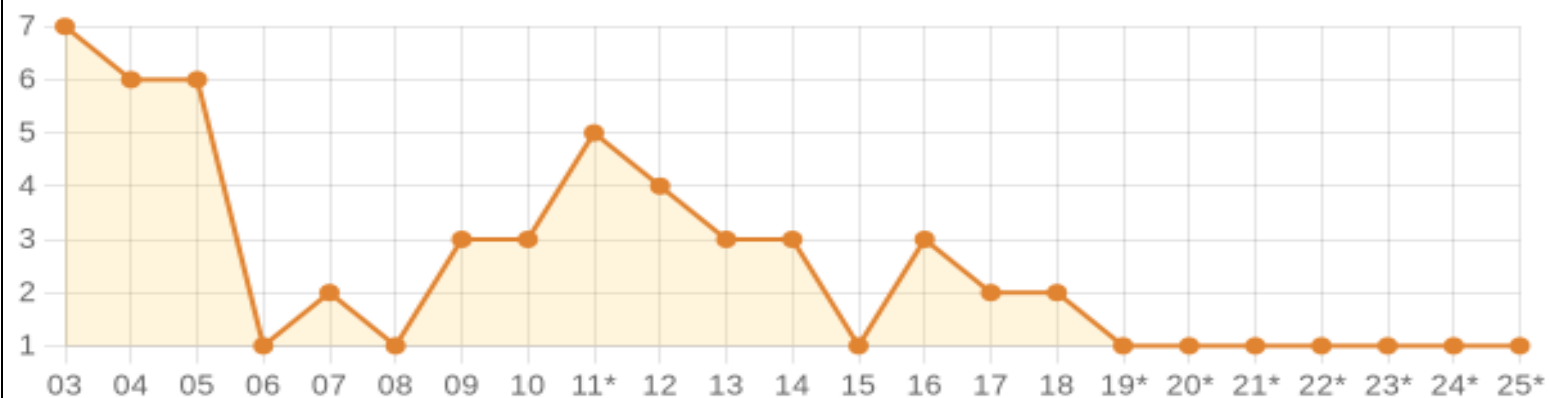

Andamento della popolazione con cittadinanza straniera

COMUNE DI IRMA (BS) - Dati ISTAT al 1° gennaio di ogni anno - Elaborazione TUTTITALIA.IT

(*) post-censimento

	<p>Si rimanda inoltre all'analisi di contesto contenuta nel DUP che rappresenta la baseline per la definizione delle "prospettive" di VALORE PUBBLICO.</p>
2.2. Performance	<p>Per performance si intende un insieme complesso di risultati quali la produttività, l'efficienza, l'efficacia, l'economicità e l'applicazione e l'acquisizione di competenze; la performance tende al miglioramento nel tempo della qualità dei servizi, delle organizzazioni e delle risorse umane e strumentali. La performance organizzativa esprime la capacità della struttura di attuare i programmi adottati dall'Ente, la performance individuale rappresenta il contributo reso dai singoli al risultato.</p> <p>Il Piano degli Obiettivi è un documento programmatico che individua gli indirizzi e gli obiettivi strategici ed operativi dell'Ente e definisce, con riferimento agli obiettivi stessi, gli indicatori per la misurazione e la valutazione delle prestazioni dell'amministrazione comunale e dei suoi dipendenti.</p> <p>Nel processo di individuazione degli obiettivi sono stati, inoltre, considerati i nuovi adempimenti cui gli enti pubblici devono provvedere in materia di tutela della trasparenza e dell'integrità e di lotta alla corruzione e all'illegalità. Si tratta, in particolare, di misure finalizzate a rendere più trasparente l'operato delle Amministrazioni e a contrastare i fenomeni di corruzione/illegalità; esse richiedono un forte impegno da parte degli enti ed è, quindi, necessario che siano opportunamente valorizzate anche nell'ambito del ciclo di gestione della performance.</p> <p>Il sistema di valutazione della performance è strutturato sulla base di 3 MACRO TIPOLOGIE DI OBIETTIVI:</p> <ol style="list-style-type: none">1. Obiettivi di mandato2. Performance Organizzativa3. Performance Individuale <p><u>Il Comune, avendo un numero di dipendenti inferiore a 50, non è tenuto alla definizione di questa sezione.</u></p>

Tuttavia, l'Amministrazione intende qua confermare il **Piano per le Azioni Positive 2024-2026** del Comune di Irma, volto ad assicurare la rimozione degli ostacoli che, di fatto, impediscono la piena realizzazione di pari opportunità di lavoro e nel lavoro tra uomini e donne. Sullo stesso è stato rilasciato il parere positivo in data 08.03.2024 prot. 631da parte della Consiglieria di Parità della Provincia di Brescia.

Il Piano per le Azioni Positive viene redatto sulla base delle indicazioni e dei solleciti del “Comitato unico di garanzia per le pari opportunità, la valorizzazione del benessere di chi lavora e contro le discriminazioni” che individua gli obiettivi e le azioni che l'Amministrazione deve porsi. L'art. 57 del D. Lgs. 30 marzo 2001, n. 165, così come modificato dall'art. 21 della legge 4 novembre 2010, n. 183 (collegato lavoro) che ai primi tre commi testualmente recita infatti:

«Art. 57 Pari opportunità.

1. Le pubbliche amministrazioni costituiscono al proprio interno, entro centoventi giorni dalla data di entrata in vigore della presente disposizione e senza nuovi o maggiori oneri per la finanza pubblica, il “Comitato unico di garanzia per le pari opportunità, la valorizzazione del benessere di chi lavora e contro le discriminazioni” che sostituisce, unificando le competenze in un solo organismo, i comitati per le pari opportunità e i comitati paritetici sul fenomeno del mobbing, costituiti in applicazione della contrattazione collettiva, dei quali assume tutte le funzioni previste dalla legge, dai contratti collettivi relativi al personale delle amministrazioni pubbliche o da altre disposizioni.
2. Il Comitato unico di garanzia per le pari opportunità, la valorizzazione del benessere di chi lavora e contro le discriminazioni ha composizione paritetica ed è formato da un componente designato da ciascuna delle organizzazioni sindacali maggiormente rappresentative a livello di amministrazione e da un pari numero di rappresentanti dell'amministrazione in modo da assicurare nel complesso la presenza paritaria di entrambi i generi. Il presidente del Comitato unico di garanzia è designato dall'amministrazione.

3. Il Comitato unico di garanzia, all'interno dell'amministrazione pubblica, ha compiti propositivi, consultivi e di verifica e opera in collaborazione con la consigliera o il consigliere nazionale di parità. Contribuisce all'ottimizzazione della produttività del lavoro pubblico, migliorando l'efficienza delle prestazioni collegata alla garanzia di un ambiente di lavoro caratterizzato dal rispetto dei principi di pari opportunità, di benessere organizzativo e dal contrasto di qualsiasi forma di discriminazione e di violenza morale o psichica per i lavoratori.»;

La Direttiva del 4 marzo 2011 emanata di concerto dal Dipartimento della Funzione Pubblica e dal Dipartimento delle Pari Opportunità della Presidenza del Consiglio dei Ministri, prevede altresì:

“Art. 2. Composizione, nomina e durata in carica.

1. Il CUG è composto da un componente designato da ciascuna delle organizzazioni sindacali maggiormente rappresentative a livello di amministrazione e da un pari numero di rappresentanti dell'Amministrazione, nominati con determinazione del dirigente/responsabile del settore o servizio risorse umane o personale.
2. Per ogni componente effettivo è previsto un componente supplente che può partecipare alle riunioni del Comitato e, solo in caso di impedimento alla partecipazione del componente effettivo, ha diritto di voto.
3. Il presidente del Comitato viene designato fra i rappresentanti dell'Ente, con determinazione del dirigente/responsabile del settore o servizio risorse umane o personale. Allo stesso modo viene designato il Vice-Presidente ma fra i rappresentanti designati dalle organizzazioni sindacali.
4. Il Segretario viene nominato dal Presidente, di volta in volta, fra i componenti del Comitato.
5. Per la partecipazione dei componenti alle riunioni non è previsto alcun compenso poiché le ore prestate per il Comitato sono a tutti gli effetti orario di servizio.
6. Il Comitato resta in carica 4 (quattro) anni ed esercita le sue funzioni in regime di prorogato sino alla costituzione del nuovo organismo.
7. Gli incarichi ai componenti del CUG possono essere rinnovati per una sola volta.”;

Il “Comitato unico di garanzia per le pari opportunità, la valorizzazione del benessere di chi lavora e contro le discriminazioni” del Comune di Irma prevede i seguenti membri, che verranno poi definiti alla scadenza di ogni mandato del comitato, tramite una determinazione del Responsabile dell’Area Amministrativa, sentiti gli RSU:

- Sig. Segretario comunale - rappresentante effettivo dell’Amministrazione;
- Max 2 dipendenti quali membri segnalati dalle RSU – rappresentanti di parte sindacale;
- Max 1 dipendente – rappresentante effettivo dell’Amministrazione.

Dato atto che con deliberazione della Giunta Comunale n.2 del 27.02.2024 è stato istituito il “COMITATO UNICO DI GARANZIA. NOMINA COMPONENTI PER GLI ANNI 2024-2027”.

Visti:

- D.Lgs. 11 aprile 2006 n. 198, art. 48, “Codice delle pari opportunità tra uomo e donna, a norma dell’art. 6 della legge 28 novembre 2005, n. 246”;
- Direttiva del Ministro per le Riforme e le Innovazioni nella pubblica Amministrazione e del Ministro per i diritti e le pari opportunità del 23 maggio 2007, pubblicata sulla G.U. n. 173 del 23 luglio 2007;
- D.Lgs. 18 agosto 2000 n. 267 “Testo unico delle leggi sull’ordinamento degli Enti Locali”;
- D.Lgs. 30 marzo 2001 n. 165 “Norme generali sull’ordinamento del lavoro alle dipendenze delle Amministrazioni pubbliche”.
- La direttiva n. 2/2019 della Presidenza del Consiglio dei Ministri relativa alle “Misure per promuovere le pari opportunità e rafforzare il ruolo dei CUG nelle amministrazioni pubbliche”, al punto 3.6 sottolinea l’obbligo in capo alle pubbliche amministrazioni di costituire al proprio interno i CUG (Comitato Unico di Garanzia), sottolineando altresì che per le amministrazioni di dimensioni ridotte è possibile istituire il “CUG condiviso”.
- L’art. 48 del decreto legislativo n. 198/2006 prevede che i Comuni predispongano “piani di azioni positive tendenti ad assicurare, nel loro ambito rispettivo, la rimozione degli ostacoli che, di fatto, impediscono la piena realizzazione di pari opportunità di lavoro e nel lavoro tra uomini e donne” e che favoriscano il

riequilibrio della presenza femminile nelle attività e nelle posizioni gerarchiche. Detti piani hanno durata triennale.

Dato atto che:

- Con la successiva Direttiva emanata dal Ministro per le Riforme e le Innovazioni Tecnologiche e dal Ministro per i diritti e le Pari Opportunità, firmata in data 23 maggio 2007, sono quindi state specificate le finalità e le linee di azione da seguire per attuare pari opportunità nelle Amministrazioni pubbliche.
- Con il Piano delle Azioni Positive s'intende dare attuazione agli obiettivi di pari opportunità che il Comune di Irma si è posto per il triennio 2024-2026.
- Nel Piano confluiscono le azioni programmate per favorire la parità e le pari opportunità nell'ambiente di lavoro, la conciliazione dei tempi di vita e di lavoro e per prevenire situazioni di malessere tra il personale.

Al fine di rendere l'attività amministrativa più efficiente ed efficace, è necessario che l'Ente attui un'attenta pianificazione e programmazione, che si esplica appunto nella presente sezione. Nel documento sono descritte le azioni positive che si occupano di rimuovere gli ostacoli che le persone potrebbero incontrare in ragione delle proprie caratteristiche familiari, etniche, linguistiche, di genere, età, ideologiche, culturali, fisiche, psichiche e sociali, rispetto ai diritti universali di cittadinanza.

Le azioni positive sono misure che mirano a rimuovere gli ostacoli alla piena ed elettiva parità di opportunità tra uomini e donne. Sono misure "speciali" in quanto non generali ma specifiche e ben definite, che intervengono in un determinato contesto per eliminare ogni forma di discriminazione, sia diretta che indiretta e "temporanee", in quanto necessarie finché si rileva una disparità di trattamento tra uomini e donne.

Come indicato nelle linee guida della Direttiva 4 marzo 2011, l'assicurazione della parità e delle pari opportunità va raggiunta rafforzando la tutela delle persone e garantendo l'assenza di qualunque forma di violenza morale o psicologica e di discriminazione.

Pertanto le azioni positive non possono essere solo un mezzo di risoluzione per le disparità di trattamento tra i generi, ma hanno la finalità di promuovere le pari opportunità e sanare ogni altro tipo di discriminazione negli ambiti di lavoro, per favorire l'inclusione lavorativa e sociale.

Tra le azioni trovano spazio le misure volte a favorire politiche:

- di armonizzazione dei tempi tra lavoro professionale e vita familiare;
- di condivisione dei carichi di cura tra uomini e donne al fine di formare una cultura delle differenze di genere;
- di promozione dell'occupazione femminile;
- di ottimizzazione dei tempi e dei cicli di vita.

Le azioni positive, inoltre, hanno lo scopo di contribuire ad accrescere il benessere organizzativo e lavorativo a beneficio sia dei dipendenti sia dell'Amministrazione e di promuovere le pari opportunità oltre che di sanare ogni altro tipo di discriminazione negli ambiti di lavoro, per favorire l'inclusione lavorativa e sociale.

Gli obiettivi che il Piano prevede sono i seguenti:

- condizioni di parità e pari opportunità per tutto il personale dell'Ente;
- uguaglianza sostanziale tra uomini e donne per quanto riguarda le opportunità di lavoro e di sviluppo professionale;
- valorizzazione delle caratteristiche di genere;
- benessere organizzativo;
- contrasto di qualsiasi forma di discriminazione e di violenza morale o psichica.

In tale ambito l'Amministrazione intende realizzare le seguenti azioni, rivolte a tutti i dipendenti, e finalizzate ad avviare azioni mirate a produrre effetti concreti a favore delle proprie lavoratrici e, al tempo stesso, a sensibilizzare la componente maschile rendendola più orientata alle pari opportunità.

AZIONE POSITIVA N. 1: FORMAZIONE

Obiettivo: Programmare attività formative che possano consentire a tutti i dipendenti nell'arco del triennio di sviluppare una crescita professionale e/o di carriera.

Finalità strategiche: Migliorare la gestione delle risorse umane e la qualità del lavoro attraverso la gratificazione e la valorizzazione delle capacità professionali dei dipendenti.

Azioni:

- I percorsi formativi dovranno essere, ove possibile, organizzati in orari compatibili con quelli delle lavoratrici part-time e coinvolgere i lavoratori e le lavoratrici appartenenti alle categorie protette;
- Favorire la formazione interna dei dipendenti ampliando il numero di destinatari di webinar e corsi on line;
- Organizzare riunioni al fine di monitorare la situazione del personale e proporre iniziative formative specifiche in base alle effettive esigenze;
- Garantire a tutti i/le dipendenti la facoltà di proporre richieste di corsi di formazione al proprio Responsabile di Area e, per questi ultimi, al Segretario;
- Garantire al personale opportunità di partecipazione a corsi di formazione e aggiornamento senza discriminazioni tra uomini e donne (con relativa acquisizione nel fascicolo individuale di ciascuno/a di tutti gli attestati dei corsi frequentati), come metodo permanente per assicurare l'efficienza dei servizi attraverso

il costante adeguamento delle competenze di tutti i lavoratori e le lavoratrici compatibilmente, in ragione del ridotto numero dei/delle dipendenti, con l'esigenza di assicurare la continuità dei servizi essenziali;

- Adozione di iniziative per garantire l'aggiornamento professionale, mediante risorse interne, rivolto anche alle donne in rientro dalla maternità in caso di cambiamenti normativi o organizzativi complessi;
- Favorire la transizione al digitale, sia in chiave abilitante il lavoro agile sia con lo scopo di sfruttare le potenzialità in termini di riduzione dei costi e miglioramento di produttività e benessere collettivo, tenendo conto anche delle differenze di genere e di età, in un'ottica inclusiva;
- Favorire occasioni per un reciproco scambio di esperienze, conoscenze e capacità tra dipendenti di diverse generazioni.

AZIONE POSITIVA N. 2: ORARI DI LAVORO

Obiettivo: Favorire l'equilibrio e la conciliazione tra responsabilità familiari e professionali, anche mediante una diversa organizzazione del lavoro, delle condizioni e del tempo di lavoro. Promuovere pari opportunità fra uomini e donne in condizioni di svantaggio al fine di trovare una soluzione che permetta di poter meglio conciliare la vita professionale con la vita familiare, anche per problematiche non solo legate alla genitorialità.

Finalità strategiche: Potenziare le capacità dei lavoratori e delle lavoratrici mediante l'utilizzo di tempi più flessibili. Realizzare economie di gestione attraverso la valorizzazione e l'ottimizzazione dei tempi di lavoro. Prestare maggiore attenzione alle tematiche relative alla maternità e alla paternità, e alla gestione dei carichi di cura dei familiari.

Azioni:

- Prevedere articolazioni orarie diverse e temporanee legate a particolari esigenze familiari e personali;
- Prevedere agevolazioni per l'utilizzo al meglio delle ferie a favore delle persone che rientrano in servizio dopo una maternità, e/o dopo assenze prolungate per congedo parentale, anche per poter permettere rientri anticipati;
- Confermare la flessibilità di orario, sia in entrata che in uscita, entro limiti concordati con i regolamenti vigenti;
- Prevedere di far ricorso all'istituto dello smart working, ove l'organizzazione dell'ufficio lo consenta e in coerenza con la regolamentazione dell'ente eventualmente applicabile, al fine di rendere maggiormente autonomi e responsabili i dipendenti, aumentare l'orientamento ai risultati, la fiducia tra dirigenti e collaboratori e, quindi, facilitare un cambiamento culturale verso organizzazioni più "sostenibili".

AZIONE POSITIVA N. 3: SVILUPPO CARRIERA E PROFESSIONALITA'

Obiettivo: Fornire opportunità di carriera e di sviluppo della professionalità sia al personale maschile che femminile, compatibilmente con le disposizioni normative in tema di progressioni di carriera, incentivi e progressioni economiche.

Finalità strategica: Creare un ambiente lavorativo stimolante al fine di migliorare la performance dell'Ente e favorire l'utilizzo della professionalità acquisita all'interno.

Azioni:

- Programmare percorsi formativi specifici rivolti sia al personale femminile che maschile;

- Utilizzare sistemi premianti selettivi, secondo logiche meritocratiche che valorizzino i dipendenti e le dipendenti meritevoli attraverso l'attribuzione selettiva degli incentivi economici e di carriera, nonché delle progressioni economiche, senza discriminazioni di genere;
- Affidare gli incarichi di responsabilità sulla base della professionalità e dell'esperienza acquisita, senza discriminazioni. Nel caso di analoga qualificazione e preparazione professionale, prevedere ulteriori parametri valutativi per non discriminare il sesso femminile rispetto a quello maschile.

AZIONE POSITIVA N. 4: INFORMAZIONE

Obiettivo: Promozione e diffusione delle tematiche riguardanti le pari opportunità.

Finalità strategica: Aumentare la consapevolezza del personale dipendente sulla tematica delle pari opportunità e di genere. Per quanto riguarda i Responsabili di Area, favorire maggiore condivisione e partecipazione al raggiungimento degli obiettivi, nonché un'attiva partecipazione alle azioni che l'Amministrazione intende intraprendere.

Azioni:

- Programmare incontri di sensibilizzazione e informazione sul tema delle pari opportunità;
- Sensibilizzare e promuovere l'utilizzazione in tutti i documenti di lavoro (relazioni, circolari, decreti, regolamenti, ecc.) di un linguaggio non discriminatorio, usando sostantivi o nomi collettivi che includano persone dei due generi (es. persone anziché uomini, lavoratori e lavoratrici anziché lavoratori);
- Divulgare la normativa nazionale di riferimento per far conoscere la sanzionabilità dei comportamenti o molestie, anche di carattere sessuale, lesivi della dignità della persona e il corrispondente dovere per tutto il

personale di mantenere una condotta informata a principi di correttezza, che assicurino pari dignità di trattamento tra uomini e donne sul lavoro;

- Prevenire il mobbing: i provvedimenti di mobilità che comportano lo spostamento di lavoratrici/lavoratori ad unità organizzative di servizio diverso da quello di appartenenza devono essere adeguatamente motivati. In particolare, quando non richiesta dalla lavoratrice/lavoratore, la mobilità tra servizi diversi deve essere motivata da ragioni organizzative che richiedono il potenziamento temporaneo o stabile della unità organizzativa cui la lavoratrice/lavoratore è destinato. La eventuale rilevazione di situazioni che possono sfociare in comportamenti di mobbing, comporterà l'immediata adozione di azioni riorganizzative del contesto lavorativo in cui tali situazioni si sono determinate;
- informare e sensibilizzare contro la violenza di genere;
- informare e sensibilizzare sull'azione amministrativa non discriminatoria e basata sui diritti umani nei confronti dei nuovi cittadini e delle nuove cittadine;
- Vigilare sul pieno rispetto della normativa esistente in tema di pari opportunità di accesso al lavoro, e in particolare sul fatto che:
 - in tutte le Commissioni esaminatrici dei concorsi e delle selezioni sia riservata alle donne la partecipazione in misura pari almeno ad un terzo, salva motivata impossibilità;
 - nei bandi di selezione per l'assunzione o la progressione di carriera del personale sia garantita la tutela delle pari opportunità tra uomini e donne ed evitata ogni discriminazione nei confronti delle donne;
 - sia assicurato ugual diritto nelle assunzioni a tempo indeterminato al lavoratore e alla lavoratrice che in precedenza, per l'espletamento della stessa o equivalente mansione, abbiano trasformato il rapporto di lavoro a tempo pieno in rapporto di lavoro a part-time.
- Mantenere l'equilibrio di posizioni funzionali a parità di requisiti professionali, di cui tener conto anche nell'attribuzione di incarichi e/o funzioni.

	<p>DURATA DEL PIANO</p> <p>La presente sezione dedicata al Piano Triennale delle Azioni Positive ha durata triennale ed è aggiornata annualmente, nel rispetto della scadenza prevista per il PIAO. In seguito alla sua approvazione sarà pubblicato all'Albo Pretorio e nel sito web dell'Ente.</p> <p>Nel periodo di vigenza saranno raccolti pareri, consigli, informazioni, osservazioni, suggerimenti e le possibili soluzioni ai problemi incontrati da parte del personale dipendente in modo da poter procedere, alla scadenza, ad un aggiornamento adeguato.</p>
<p>2.3 Rischi corruttivi e trasparenza</p>	<p>L'art. 6, comma 2, del Decreto n. 132/2022, attuativo dell'art. 6 del D.L. 80/2021, stabilisce, per le amministrazioni con meno di 50 dipendenti, quanto segue: <i>“L'aggiornamento nel triennio di vigenza della sezione avviene in presenza di fatti corruttivi, modifiche organizzative rilevanti o ipotesi di disfunzioni amministrative significative intercorse ovvero di aggiornamenti o modifiche degli obiettivi di performance a protezione del valore pubblico. Scaduto il triennio di validità, il Piano è modificato sulla base delle risultanze dei monitoraggi effettuati nel triennio”</i>.</p> <p>Poiché la Sezione è stata aggiornata con il PIAO 2025-2027, con il presente – ricorrendone i presupposti – se ne conferma il contenuto e si allega al presente PIAO come “Allegato A”.</p> <p>Si ritiene di sospendere il processo n. 134 - “Stipendi del personale” per vacanza di titolarità della sede di segreteria che comporta un continuo ricambio di segretari/vicesegretari, rende di difficile applicazione lo stesso, in quanto gli applicativi informatici necessitano di un lungo iter di registrazione ed attivazione con tempistiche lunghe di attivazione per i nuovi soggetti. Oltre a ciò, si dà atto che dai controlli effettuati non sono emersi fatti corruttivi o ipotesi di disfunzioni amministrative significative che possano cagionare rischio per l'ente.</p>

3. SEZIONE 3:

ORGANIZZAZIONE E CAPITALE UMANO

3.1 Struttura organizzativa

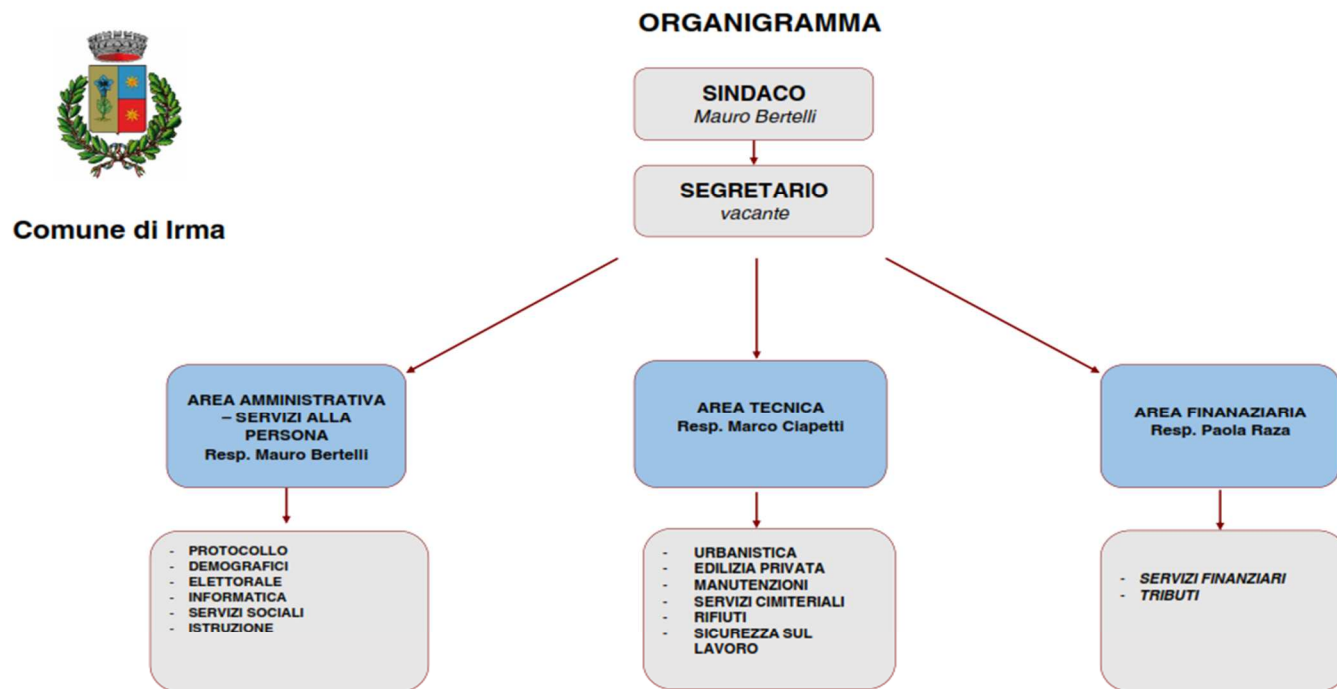

Il Comune di Irma al 31/12/2025 ha 3 dipendenti, di cui uno per l'Area Amministrativa – Servizi alla persona il cui Responsabile è il Sindaco, uno per l'Area Finanziaria e Tributi, e uno per l'Area tecnica.

Inoltre, è presente un Segretario a scavalco temporaneamente assegnato dalla Prefettura, in caso di sede vacante è autorizzato un vicesegretario generale.

Il regolamento per il funzionamento degli Uffici e dei Servizi, approvato con deliberazione di Giunta n. 10 del 14/03/2013 e integrato con deliberazione di Giunta n. 6 del 20/03/2020.

Di seguito viene illustrata la consistenza del personale del Comune di Irma al 31/12/2025:

Rappresentazione della consistenza di personale al 31 dicembre dell'anno precedente		
CATEGORIA	POSTI COPERTI A TEMPO INDETERMINATO	POSTI COPERTI MEDIANTE TIPOLOGIE DIVERSE DAL CONTRATTO DI LAVORO A TEMPO INDETERMINATO
Area funzionari dell'elevata qualificazione (Ex D)	0	0
Area Istruttori (Ex. C)	1	2
Area degli operatori esperti (Ex. B)	0	
Area operatori (Ex. A)	0	
TOTALE	1	2

Composizione di genere del personale dell'ente

CATEGORIA	MASCHI	FEMMINE
Area funzionari dell'elevata qualificazione (Ex. D)	0	0
Area istruttori (Ex. C)	1	2
Area degli operatori esperti (Ex. B)	0	0
Area operatori (Ex. A)	0	0
TOTALE	1	2

Personale assegnato alle aree organizzative

AREA AMMINISTRATIVA				
Dipendente	Cat	%	T. D.	Profilo
Laura Pedretti	C2	50		Istruttore amministrativo
AREA FINANZIARIA				
Dipendente	Cat	%	T. D.	Profilo
Paola Raza	C2	33,33	Art. 1 comma 557 della L. 311/2004	Istruttore amministrativo
AREA TECNICA				
Dipendente	Cat	%	T. D.	Profilo
Marco Ciapetti	C1	22,22	Art. 1 comma 557 della L. 311/2004	Istruttore tecnico

3.2 Organizzazione del lavoro agile

L'adesione al lavoro agile ha natura consensuale e volontaria ed è consentito a tutti i lavoratori – siano essi con rapporto di lavoro a tempo pieno o parziale e indipendentemente dal fatto che siano stati assunti con contratto a tempo indeterminato o determinato

Fermo restando l'attivazione dell'istituto di relazione sindacale del "Confronto", l'amministrazione individua le attività che possono essere effettuate in lavoro agile. Sono esclusi i lavori in turno e quelli che richiedono l'utilizzo costante di strumentazioni non remotizzabili.

L'amministrazione nel dare accesso al lavoro agile ha cura di conciliare le esigenze di benessere e flessibilità dei lavoratori con gli obiettivi di miglioramento del servizio pubblico, nonché con le specifiche necessità tecniche delle attività. Fatte salve queste ultime e fermi restando i diritti di priorità sanciti dalle normative tempo per tempo vigenti e l'obbligo da parte dei lavoratori di garantire prestazioni adeguate, l'amministrazione - previo confronto con le OO.SS avrà cura di facilitare l'accesso al lavoro agile ai lavoratori che si trovano in condizioni di particolare necessità, non coperte da altre misure.

Ai fini dell'attivazione del lavoro agile dovrà provvedersi alla stipula dell'accordo individuale.

L'accordo individuale è stipulato per iscritto anche in forma digitale ai sensi della vigente normativa, ai fini della regolarità amministrativa e della prova. Ai sensi degli artt. 19 e 21 della L. n. 81/2017, esso disciplina l'esecuzione della prestazione lavorativa svolta all'esterno dei locali dell'ente, anche con riguardo alle forme di esercizio del potere direttivo del datore di lavoro ed agli strumenti utilizzati dal lavoratore che di norma vengono forniti dall'amministrazione. L'accordo deve inoltre contenere almeno i seguenti elementi essenziali:

- a) durata dell'accordo, avendo presente che lo stesso può essere a termine o a tempo indeterminato;
- b) modalità di svolgimento della prestazione lavorativa fuori dalla sede abituale di lavoro, con specifica indicazione delle giornate di lavoro da svolgere in sede e di quelle da svolgere a distanza;
- c) modalità di recesso, motivato se ad iniziativa dell'Ente, che deve avvenire con un termine non inferiore a 30 giorni salve le ipotesi previste dall'art. 19 della L. n. 81/2017;
- d) ipotesi di giustificato motivo di recesso;

e) indicazione delle fasce di cui all'art. 66 CCNL (Articolazione della prestazione in modalità agile e diritto alla disconnessione), lett. a) e b), tra le quali va comunque individuata quella di cui al comma 1, lett. b);

f) i tempi di riposo del lavoratore, che comunque non devono essere inferiori a quelli previsti per il lavoratore in presenza e le misure tecniche e organizzative necessarie per assicurare la disconnessione del lavoratore dalle strumentazioni tecnologiche di lavoro;

g) le modalità di esercizio del potere direttivo e di controllo del datore di lavoro sulla prestazione resa dal lavoratore all'esterno dei locali dell'ente nel rispetto di quanto disposto dall'art. 4 della L n. 300/1970 e successive modificazioni;

h) l'impegno del lavoratore a rispettare le prescrizioni indicate nell'informativa sulla salute e sicurezza sul lavoro agili, ricevuta dall'amministrazione.

In presenza di un giustificato motivo, ciascuno dei contraenti può recedere dall'accordo senza preavviso indipendentemente dal fatto che lo stesso sia a tempo determinato o a tempo indeterminato.

La prestazione lavorativa in modalità agile può essere articolata nelle seguenti fasce temporali:

a) fascia di contattabilità - nella quale il lavoratore è contattabile sia telefonicamente che via mail o con altre modalità similari. Tale fascia oraria non può essere superiore all'orario medio giornaliero di lavoro ed è articolata anche in modo funzionale a garantire le esigenze di conciliazione vita-lavoro del dipendente;

b) fascia di inoperabilità - nella quale il lavoratore non può erogare alcuna prestazione lavorativa. Tale fascia comprende il periodo di 11 ore di riposo consecutivo di cui all'art. 29, comma 6, del presente CCNL a cui il lavoratore è tenuto nonché il periodo di lavoro notturno tra le ore 22:00 e le ore 6:00 del giorno successivo.

Nelle fasce di contattabilità, il lavoratore può richiedere, ove ne ricorrano i relativi presupposti, la fruizione dei permessi orari previsti dai contratti collettivi o dalle norme di legge quali, a titolo esemplificativo, i permessi per particolari motivi personali o familiari di cui all'art. 41 (permessi retribuiti per particolari motivi personali o familiari), i permessi sindacali di cui al CCNQ 4.12.2017 e s.m.i., i permessi per assemblea di cui all'art. 10 (Diritto

di assemblea), i permessi di cui all'art. 33 della L. 83 104/1992. Il dipendente che fruisce dei suddetti permessi, per la durata degli stessi, è sollevato dagli obblighi stabiliti per le fasce di contattabilità.

Nelle giornate in cui la prestazione lavorativa viene svolta in modalità agile non è possibile effettuare lavoro straordinario, trasferte, lavoro disagiato, lavoro svolto in condizioni di rischio.

In caso di problematiche di natura tecnica e/o informatica, e comunque in ogni caso di cattivo funzionamento dei sistemi informatici, qualora lo svolgimento dell'attività lavorativa a distanza sia impedito o sensibilmente rallentato, il dipendente è tenuto a darne tempestiva informazione al proprio dirigente. Questi, qualora le suddette problematiche dovessero rendere temporaneamente impossibile o non sicura la prestazione lavorativa, può richiamare, con un congruo preavviso, il dipendente a lavorare in presenza. In caso di ripresa del lavoro in presenza, il lavoratore è tenuto a completare la propria prestazione lavorativa fino al termine del proprio orario ordinario di lavoro.

Per sopravvenute esigenze di servizio il dipendente in lavoro agile può essere richiamato in sede, con comunicazione che deve pervenire in tempo utile per la ripresa del servizio e, comunque, almeno il giorno prima. Il rientro in servizio non comporta il diritto al recupero delle giornate di lavoro agile non fruito.

Il lavoratore ha diritto alla disconnessione. A tal fine, fermo restando quanto previsto dal comma 1, lett.b), e fatte salve le attività funzionali agli obiettivi assegnati, negli orari diversi da quelli ricompresi nella fascia di cui al comma 1, lett. a) non sono richiesti i contatti con i colleghi o con il dirigente per lo svolgimento della prestazione lavorativa, la lettura delle e-mail, la risposta alle telefonate e ai messaggi, l'accesso e la connessione al sistema informativo dell'Ente.

La **Direttiva Ministeriale del 2024 ha delineato chiaramente le nuove regole per lo smart working nella PA.**

A decorrere dal 2024, ai lavoratori che documentano gravi, urgenti e non altrimenti conciliabili situazioni di salute, personali e familiari, va garantita la possibilità di svolgere la prestazione lavorativa in **modalità agile**.

La Direttiva arriva sull'onda della mancata proroga della specifica tutela per i lavoratori fragili pubblici e privati contenuta nella Legge di Bilancio 2023.

È scaduto infatti il 31 dicembre scorso il termine che consentiva di garantire il lavoro agile integrale ai lavoratori fragili come individuati dal Decreto del ministero della Salute 4 febbraio 2022. Le ragioni della mancata proroga risiedono nel superamento della contingenza pandemica dichiarata conclusa. Il compito di salvaguardare i soggetti più esposti a situazioni di rischio per la salute nell'ambiente lavorativo è assegnato quindi ai **dirigenti responsabili** che dovranno individuare le misure organizzative necessarie che vadano nella direzione di questa protezione.

I contenuti della Direttiva abbracciano non soltanto le condizioni particolari di salute dei lavoratori, ma anche quelle dei **familiari**.

Diventa quindi necessario tipizzare le situazioni meritevoli di tutela, il grado di parentela e/o affinità dei familiari, altri elementi come la convivenza o meno degli stessi con il lavoratore, pesando l'impatto che questa tipizzazione può sortire nell'organizzazione. Garantire lo smart working integrale ai care giver potrebbe non essere sostenibile data la percentuale media dei lavoratori dipendenti che hanno accesso alle tutele della grave disabilità. Va quindi ponderato l'impatto che questa tipizzazione avrebbe sui criteri di priorità nell'accesso al lavoro agile. Il rischio, o l'opportunità, è che le situazioni meritevoli di tutela indicate nella Direttiva, assorbano di fatto quelle fatte salve dalle norme di legge e dalle disposizioni interne.

Si richiama il Titolo IV, Capo VI Lavoro a distanza del CCNL 23.02.2026 del Comparto Funzioni Locali.

Il Lavoro agile è stato adottato durante il periodo della pandemia, dal 2024 non è più attivo per alcun dipendente.

3.3 Piano triennale dei fabbisogni di personale

CAPACITÀ ASSUNZIONALE

Il quadro normativo attuale in materia di capacità assunzionale per gli enti locali contempla principalmente: il D.Lgs. 30 marzo 2001, n. 165, e in particolare: l'art. 6 in materia di dotazioni organiche, l'art. 33 in materia di ricognizione delle eccedenze di personale e l'art. 35, in materia di reclutamento del personale nonché il successivo D. Lgs. 75/2017, cd. Riforma Madia, di revisione del Testo Unico del Pubblico Impiego; l'art. 1, commi 557 (o 562) e seguenti, della legge 27 dicembre 2006, n. 296, in materia di contenimento della spesa di personale delle pubbliche amministrazioni; l'art. 9 comma 28 del D.L. 78/2010 in materia di limitazioni alle assunzioni a tempo determinato e flessibile delle pubbliche amministrazioni; l'art.33 comma 2 del D.L. 34/2019 convertito nella Legge 58/2019, cd. Decreto Crescita, ha previsto nuove modalità di assunzione a tempo indeterminato per i comuni definiti "virtuosi" perché rientranti nelle fasce definite dal D.P.C.M. successivamente riportato. L'art. 33 citato non abroga la disciplina vigente in materia di turn over ma vi si inserisce prevedendo spazi assunzionali aggiuntivi per i comuni "meritevoli"; il D.P.C.M. 17 marzo 2020, inerente alle misure per la definizione delle capacità assunzionali di personale a tempo indeterminato dei comuni.

L'art. 53-septies del D.L. n. 104/2020 sulla neutralità delle spese etero-finanziate che costituisce un importante correttivo alla determinazione delle voci di spesa e di entrata ai fini della verifica del rispetto del c.d. valore soglia. La norma prevede infatti che le spese di personale riferite a nuove assunzioni effettuate in data successiva alla conversione dello stesso D.L. n. 104/2020, finanziate integralmente o parzialmente da risorse provenienti da altri soggetti, espressamente finalizzate a nuove assunzioni e previste da apposita normativa, e le corrispondenti entrate correnti poste a copertura delle stesse, a decorrere dal 2021 non rilevano ai fini della verifica del rispetto del valore soglia, fino a permanenza del finanziamento. Si tratta di una previsione utile a migliorare i margini

assunzionali dei comuni (depurando denominatore e numeratore di uno stesso valore, l'incidenza della spesa di personale è più bassa), che tuttavia, nella sua formulazione letterale, presenta alcuni limiti:

a) non può riguardare il personale etero-finanziato assunto prima dell'entrata in vigore della norma;

b) può essere applicata solo qualora la norma che dispone lo stanziamento delle risorse (legge statale, legge regionale, decreto ministeriale...) destini specificamente le stesse ad assunzioni di personale.

L'avvio delle procedure di assunzione di personale, a qualsiasi titolo, deve essere preceduto dalla verifica dei presupposti formali e sostanziali previsti dalle norme vigenti. In particolare, devono essere assicurati i seguenti requisiti:

- Rispetto del contenimento della spesa di personale (1 commi 557 e 557 quater della legge 296/2006 aggiunto, quest'ultimo, dall'art. 3, comma 5 del D.L. 90/2014): la spesa di personale non può essere superiore alla spesa media del triennio 2011-2013, qualora l'Ente fosse soggetto al patto di stabilità, diversamente si deve prendere come riferimento la spesa dell'esercizio 2008.
- Approvazione del bilancio di previsione entro il termine di legge (ordinariamente il 31 dicembre dell'anno precedente). N.B. Con norma di interpretazione autentica, il Dl 104/2023 (decreto Asset), all'articolo 21-bis, prevede che tra le spese correnti che gli enti locali in esercizio provvisorio sono autorizzati a impegnare rientrano anche quelle per le assunzioni di personale, sia a tempo determinato sia indeterminato. Nel rispetto del principio di programmazione, occorre però che la spesa sia prevista nel vigente piano triennale del fabbisogno di personale e nel bilancio di previsione, che deve pertanto contenere gli stanziamenti necessari a finanziare le nuove assunzioni, al netto delle cessazioni programmate.
- Approvazione del rendiconto di gestione entro il termine di legge (ordinariamente il 30 aprile dell'anno successivo a quello di riferimento).
- Invio dei dati relativi ai bilanci alla Banca dati delle amministrazioni pubbliche (BDAP) entro trenta giorni dall'approvazione

- Attestare l'assenza della condizione di deficitarietà strutturale e di dissesto (art. 243 comma 1 TUEL).
- Approvazione del PIAO ex art. 6 DL 80/2021.
- Adozione del piano triennale di azioni positive in materia di pari opportunità, di cui all'art. 48 del D.Lgs. 11 aprile 2006, n. 198. (Per gli enti che adottano il PIAO semplificato ovvero che non ricomprendono il documento nel PIAO)
- Adozione del Piano della performance (art. 10 comma 5 del d.lgs. 150/2009), che per gli Enti locali è unificato nel PEG (art. 169, comma 3-bis, del TUEL) se previsto per l'ente.

Per procedere legittimamente ad assunzioni di personale, l'ente deve preliminarmente:

- Effettuare la ricognizione delle eccedenze di personale. A tal fine, ciascun responsabile di struttura organizzativa dovrà indicare l'eventuale presenza di unità di personale eccedenti il reale fabbisogno. Questo adempimento si concretizza nella dichiarazione annuale da parte dell'ente, con apposito atto ricognitivo da comunicare al Dipartimento della funzione pubblica, dalla quale emerga, per l'appunto, l'assenza di personale in sovrannumero o in eccedenza (art. 33 del d.lgs. 165/2001 come riscritto dall'articolo 16 della legge 183/2011).
- Effettuare la ricognizione dei fabbisogni di personale presso le strutture organizzative dell'Ente. A tal fine, ai sensi dell'art. 6, comma 4-bis, del D.Lgs. 165/2001, ciascun responsabile individua i profili professionali necessari allo svolgimento dei compiti istituzionali assegnati alla propria struttura e, ove ne ravvisi la mancanza o l'insufficienza, segnala il fabbisogno rilevato sotto forma di proposta di reclutamento di personale.

Sulla base delle rilevazioni di cui sopra, la Giunta Comunale approva il programma triennale di fabbisogno del personale dei rimodulati art. 6 e 6 ter del D.Lgs. 165/2001 (a seguito della riscrittura dell'articolo da parte dell'art.

4 del D.Lgs. 75/2017) e art. 91 T.U.E.L., che contiene l'identificazione del numero di unità, dei profili professionali e delle categorie di inquadramento del personale da assumere nel triennio successivo, con specifica della modalità di reclutamento e della presunta decorrenza dell'assunzione. Il piano assunzionale deve in ogni caso assicurare il rispetto delle norme vigenti sul contenimento della spesa di personale. Inoltre, deve garantire la compatibilità con le capacità di bilancio, per cui la spesa derivante da ogni assunzione prevista nel piano deve trovare copertura finanziaria nel corrispondente stanziamento di bilancio. La compatibilità della spesa derivante dal programma di fabbisogno dev'essere sottoposta anche alla verifica preventiva dell'organo di revisione. Il piano deve essere elaborato sulla base delle "Linee di indirizzo per la predisposizione dei piani dei fabbisogni di personale da parte delle PA" pubblicate nella Gazzetta Ufficiale- Serie Generale n. 173 del 27 luglio 2018. Si ricorda che questo documento deve essere contenuto nel D.U.P. (Documento Unico di Programmazione).

Infine, qualora dalle operazioni sopra illustrate emerga l'incoerenza della dotazione organica dell'ente con la consistenza del personale in servizio e l'effettiva individuazione dei fabbisogni (ad esempio, se il numero di unità in organico di una determinata categoria si rivela inferiore a quelle in servizio sommate a quelle che si prevede di assumere), può risultare necessario, con apposito provvedimento, rideterminare la dotazione organica stessa.

Effettuare la comunicazione, da parte di ciascuna amministrazione pubblica, del già menzionato Piano triennale al Dipartimento della funzione pubblica da effettuarsi entro trenta giorni dalla relativa adozione (attuale art. 6 ter, comma 5 del D.Lgs. 165/2001).

Si ricordano inoltre i seguenti vincoli che le amministrazioni devono rispettare nella effettuazione delle assunzioni a tempo indeterminato:

- Comunicazione al Dipartimento della Funzione Pubblica, e alla struttura regionale, ai fini della assegnazione del personale in disponibilità (articolo 34 bis del D.Lgs. n. 165/2001 e s.m.i.), cd. mobilità obbligatoria. A seguito della Legge 56/2019 cd. Concretezza sono stati ridotti i termini (da 60 a 45 giorni e attualmente a 20 giorni) per l'avvio della selezione dall'inoltro della relativa comunicazione al Dipartimento Funzione Pubblica.

- Attivazione della mobilità volontaria (ai sensi dell'art. 30 del D.Lgs. n. 165/2001 e s.m.i.). Dal 1° gennaio 2026 il sistema di reclutamento del personale nelle pubbliche amministrazioni cambia in modo sostanziale. La novità riguarda anche gli enti locali, ma solo quelli con più di 50 dipendenti a tempo indeterminato e nasce dalle modifiche all'articolo 30 del d.lgs. 165/2001 introdotte dal decreto-legge n. 25/2025. La mobilità volontaria diventa, per questi enti, un passaggio obbligatorio per una quota delle assunzioni programmabili. La nuova disciplina impone infatti di destinare almeno il 15% delle facoltà assunzionali di ciascun anno alle procedure di mobilità volontaria, a condizione che il piano del fabbisogno preveda almeno dieci assunzioni complessive. Solo dopo aver verificato l'esito di queste procedure sarà possibile coprire i posti rimasti vacanti attraverso concorsi pubblici.
- Scorrimento delle graduatorie valide dell'Ente, tranne che per posti di nuova istituzione e/o per la trasformazione di posti esistenti (art. 91, comma 4, D.Lgs. n. 267/2000). Si ricorda che il vincolo allo scorrimento delle graduatorie può essere derogato solamente in presenza di comprovate motivazioni di interesse pubblico o istituzione di nuovi posti in dotazione organica.

In attuazione di quanto previsto dall'art. 33, comma 2, del D.L. n. 34/2019, i Comuni possono effettuare assunzioni di personale a tempo indeterminato nel limite di una spesa complessiva per tutto il personale dipendente, al lordo degli oneri riflessi a carico dell'amministrazione, non superiore al valore soglia definito dal Decreto attuativo come percentuale, differenziata per fascia demografica, della media delle entrate correnti relative agli ultimi tre rendiconti approvati, considerate al netto del fondo crediti di dubbia esigibilità assestato in bilancio di previsione, nonché nel rispetto della percentuale massima di incremento annuale della spesa di personale, anch'essa definita dal Decreto attuativo. Più in dettaglio, il Decreto individua per ciascuna fascia demografica due distinte percentuali: una prima percentuale che definisce il valore-soglia, il cui rispetto abilita il Comune alla piena applicazione della nuova disciplina espansiva delle assunzioni, e una più alta percentuale che definisce il valore di rientro, come riferimento per i Comuni che hanno una maggiore rigidità strutturale della spesa di personale in relazione all'equilibrio complessivo del Bilancio.

I Comuni che si collocano al di sotto del primo “valore soglia” potranno far crescere la spesa negli anni fino al raggiungimento del limite previsto nel Decreto.

Richiamando sinteticamente i punti di maggiore rilievo vediamo quindi:

Capacità assunzionale ulteriore, determinata traducendo in valore finanziario lo scostamento tra % dell'ente e % di riferimento della soglia più bassa.

Contestuale rispetto della ulteriore soglia di incremento progressivo della spesa rispetto all'anno 2018 con eventuale possibilità dei resti dei cinque anni precedenti. (non più dal 2025)

Deroga, per le assunzioni a tempo indeterminato “da decreto”, al limite di spesa ex art. 1, comma 557 (o 562), della legge 296/2006.

I Comuni che invece presentano un rapporto eccedente il “valore-soglia”, dunque superiore, devono avviare un percorso di graduale riduzione del rapporto fino a rientrare nei valori previsti nel Decreto entro il 2025.

Capacità assunzionale ordinaria (art. 3, comma 5, D.L. 90/2014 e smi).

Rispetto del comma 557 (o 562), della Legge 296/2006.

Obbligo di programmazione del rientro, nell'arco temporale di 5 anni, nella % di riferimento per la propria classe demografica, anche applicando un turnover inferiore al 100%.

In caso di mancato raggiungimento dell'obiettivo entro il quinquennio, turnover ridotto al 30% dal 2025.

I Comuni il cui rapporto sia compreso tra i 2 “valori-soglia” precedentemente indicati non potranno aumentare il valore del già menzionato rapporto rispetto a quello corrispondente registrato nell’ultimo rendiconto approvato.

Capacità assunzionale ordinaria (art. 3, comma 5, D.L. 90/2014).

Rispetto dell’art. 1, comma 557 (o 562), della legge 296/2006.

Rispetto nell’anno in programmazione del rapporto % tra spesa di personale ed entrate correnti rilevato nell’ultimo rendiconto approvato.

Un importante correttivo alla determinazione delle voci di spesa e di entrata ai fini della verifica del rispetto del c.d. valore soglia è stato introdotto dall’art. 57 comma 3-septies del decreto-legge 14 agosto 2020, n. 1044, che ha accolto parzialmente la richiesta dell’ANCI di neutralizzare le spese di personale cd. etero-finanziate. La norma prevede infatti che le spese di personale riferite a nuove assunzioni effettuate in data successiva alla conversione dello stesso D.L. n. 104/2020, finanziate integralmente o parzialmente da risorse provenienti da altri soggetti, espressamente finalizzate a nuove assunzioni e previste da apposita normativa, e le corrispondenti entrate correnti poste a copertura delle stesse, a decorrere dal 2021 non rilevano ai fini della verifica del rispetto del valore soglia, fino a permanenza del finanziamento.

Si tratta di una previsione utile a migliorare i margini assunzionali dei comuni (depurando denominatore e numeratore di uno stesso valore, l’incidenza della spesa di personale è più bassa), che tuttavia, nella sua formulazione letterale, presenta alcuni limiti:

- non può riguardare il personale etero-finanziato assunto prima dell’entrata in vigore della norma;

- può essere applicata solo qualora la norma che dispone lo stanziamento delle risorse (legge statale, legge regionale, decreto ministeriale...) destini specificamente le stesse ad assunzioni di personale.

Di seguito una elencazione non esaustiva di spese che possono certamente essere considerate neutre rispetto alla verifica del rispetto dei valori-soglia definiti dal DM 17 marzo 2020:

- ✓ assunzioni a tempo determinato a valere sulle risorse del PNRR (art. 1, comma 1, DL. N. 80/2021);
- ✓ assunzioni a tempo determinato finalizzate all'attuazione degli interventi del PNRR nei comuni fino a 5.000 abitanti a valere Fondo istituito presso il Ministero dell'Interno (art. 31-bis, commi 5 e 6, D.L. n. 152/2021);
- ✓ assunzioni a tempo indeterminato degli assistenti sociali finalizzate al raggiungimento dei LEP (art. 1, c. 801, L. Bilancio n. 178/2020; art. 1 commi 734- 735 L. Bilancio n. 234/2021);
- ✓ assunzioni a tempo determinato per il potenziamento dei servizi sociali (art. 1, comma 200, L. Bilancio n. 205/2017);
- ✓ assunzioni del personale educativo finalizzate al raggiungimento dei LEP (art. 1, comma 172, L. Bilancio 234/2021);
- ✓ stabilizzazione del personale ex-LSU/LPU (art. 1, comma 495, L. Bilancio n. 160/2019; DPCM 28 dicembre 2020);
- ✓ quote del trattamento economico del segretario comunale rimborsate al comune capofila dai comuni convenzionati (art. 3, comma 2, DM Interno 21 ottobre 2020);
- ✓ assunzioni di personale a tempo determinato per fare fronte ai maggiori oneri conseguenti agli incentivi per risparmio energetico (art. 1, c. 69, legge n. 178/2020);
- ✓ stabilizzazione del personale impiegato presso i comuni dei crateri sismici ai sensi dell'art. 57, comma 3, del D.L. n. 104/2020 a valere su risorse statali.

I dati caratterizzanti l'Ente sono i seguenti:

Descrizione voce	Importo
Spesa personale 2024	85.556,28
Media entrate correnti (acc. Tit. I-II-III 22/23/24)	340.002,09
F.C.D.E. Bilancio assestato 2024	8.000,00
Valori entrate correnti ex art. 2 c. 1 lett. B) D.P.C.M.	332.002,09
% soglia	25,77%

Nel richiamo delle tabelle riportate nel paragrafo “determinazione delle capacità assunzionali” è opportuno esplicitare le tre casistiche che possono derivare dal calcolo di cui sopra:

- I Comuni che si collocano al di sotto del rispettivo valore soglia possono incrementare la spesa di personale registrata nell'ultimo rendiconto approvato, per assunzioni di personale a tempo indeterminato, sino ad una spesa complessiva rapportata alle entrate correnti non superiore a tale valore soglia.
- I Comuni in cui il rapporto fra Spesa del personale e le Entrate correnti risulti superiore al valore- soglia richiamato, sono tenuti ad adottare un percorso di graduale riduzione annuale del predetto rapporto, fino al conseguimento del valore soglia. A tal fine possono operare sia sulla leva delle entrate che su quella della spesa di personale, eventualmente “anche” applicando un turn over inferiore al 100 per cento. Nell'eventualità che la soglia-obiettivo non sia raggiunta nel 2025, il Decreto prevede un turn-over ridotto al 30%, sino al raggiungimento della soglia, come già previsto dall'art. 33, co. 2, del dl 34/2019.
- I Comuni in cui il rapporto fra la Spesa di personale e le Entrate correnti risulta compreso fra i valori soglia

individuati dall'art. 4, comma 1, e dall'art. 6, comma 1, del Decreto per ciascuna fascia demografica.

- I Comuni che si collocano in questa fascia intermedia possono incrementare la propria spesa di personale solo a fronte di un incremento delle entrate correnti tale da lasciare invariato il predetto rapporto. Questi comuni, in ciascun esercizio di riferimento, devono assicurare un rapporto fra spesa di personale ed entrate correnti non superiore a quello calcolato sulla base dell'ultimo rendiconto approvato.

A fronte dei dati ottenuti la casistica in cui rientra l'Ente è quella rappresentata all'interno del punto A (COMUNE VIRTUOSO) dal momento in cui la percentuale di riferimento per la seconda fascia è pari a 29,50%, quella relativa al tetto massimo 33,50% e quella ottenuta applicando il conteggio per l'ente è pari a 25,77%.

Il che ci porta, nel rispetto del DPCM, a presentare i seguenti dati inerenti alla capacità assunzionale residuale:

Rif.	Descrizione Voce	Dati
A	Soglia di riferimento	29,50%
B	Rapporto spese di personale 2024/media entrate correnti	25,77%
C	Scarto in punti % (A-B)	3,73%
D	Media entrate correnti	332.002,09
F	Capacità assunzionale	12.384,34
G	Limite di spesa per il personale da applicare nell'anno	97.940,62

Le limitazioni in materia di personale assunto a tempo determinato, o comunque con rapporto di lavoro flessibile, continuano ad essere quelle previste dall'art. 9, comma 28, dal settimo al nono periodo, del D.L. 31 maggio 2010, n. 78: la spesa annua complessiva per tali tipologie di rapporti non può superare la corrispondente spesa sostenuta nell'anno 2009.

Non rileva, ai fini della verifica di tale limite, la spesa per il personale in comando, distacco o convenzione mentre sono da computare ai fini del predetto vincolo i servizi prestati da coloro che sono inquadrati ai sensi dell'art. 1 comma 557 Legge 311/2004 (cd. Quasi comando o scavalco).

Non rilevano ai fini di tale limite gli incarichi ex art.110 comma 1 del Tuel in quanto esplicitamente esclusi dallo stesso art. 9, comma 28, del D.L. 78/2010.

Nel caso di Comuni privi di personale con qualifica dirigenziale, ipotesi per la quale non può considerarsi applicabile il limite dei rapporti a tempo determinato ex art.110 Tuel nel limite del 30% (attualmente 50%) dei posti istituiti in dotazione organica della medesima qualifica, deve comunque ritenersi applicabile la disciplina generale di cui al D.Lgs. 81/2015 c.d. Jobs Act e, in specie, la disposizione contenuta nell'art.23, per cui il limite percentuale di assunzione di lavoratori a tempo determinato deve individuarsi nella misura del 20% del personale a tempo indeterminato alle dipendenze del medesimo datore di lavoro (cfr. Corte dei conti Lazio – Deliberazione n.85/2018/PAR).

Ad ogni buon conto, ricorrendone la necessità, si consiglia di verificare la possibilità di procedere in conformità al principio di diritto enunciato dalla Sezione autonomie della Corte dei Conti nella deliberazione n.15/SEZAUT/2018/QMIG: “Ai fini della determinazione del limite di spesa previsto dall'art. 9, comma 28, del d.l. n. 78/2010 e s.m.i., l'ente locale di minori dimensioni che abbia fatto ricorso alle tipologie contrattuali ivi contemplate nel 2009 o nel triennio 2007-2009 per importi modesti, inidonei a costituire un ragionevole parametro assunzionale, può, con motivato provvedimento, individuarlo nella spesa strettamente necessaria per far fronte, in via del tutto eccezionale, ad un servizio essenziale per l'ente. Resta fermo il rispetto dei presupposti stabiliti dall'art. 36, commi 2 e ss., del d.lgs. n. 165/2001 e della normativa – anche contrattuale – ivi richiamata, nonché dei vincoli generali previsti dall'ordinamento”.

STRUTTURA ORGANIZZATIVA A SEGUITO DELLA NUOVA CLASSIFICAZIONE PROFESSIONALE

Il nuovo modello di classificazione persegue la finalità di fornire agli Enti del comparto Funzioni Locali uno strumento innovativo ed efficace di gestione del personale e contestualmente offrire, ai dipendenti, un percorso agevole e incentivante di sviluppo professionale.

Il nuovo sistema di classificazione del personale si pone altresì l'obiettivo di aggiornare le declaratorie delle aree professionali adattandole ai nuovi contesti organizzativi, anche al fine di facilitare il riconoscimento delle competenze delle risorse umane.

Il sistema di classificazione è articolato in quattro aree che corrispondono a quattro differenti livelli di conoscenze, abilità e competenze professionali denominate, rispettivamente:

- Area degli Operatori;
- Area degli Operatori esperti;
- Area degli Istruttori;
- Area dei Funzionari e dell'Elevata Qualificazione.

NON SI RILEVANO ECCEDEXE DI PERSONALE

Definizione Fabbisogno Personale a tempo indeterminato 2026/2028

anno 2026: nessuna nuova assunzione

anno 2027: nessuna nuova assunzione

anno 2028: nessuna nuova assunzione

Sarà sempre possibile ricorrere ad assunzioni a tempo determinato che si dovessero rendere necessarie per rispondere ad esigenze di carattere esclusivamente temporaneo o eccezionale nel rispetto del limite di spesa previsto dall'art. 9, comma 28, del D.L.78/2010 conv. in Legge 122/2010 e s.m.i. e delle altre disposizioni nel tempo vigenti in materia di spesa di personale e di lavoro flessibile.

OBIETTIVI DI TRASFORMAZIONE DELL'ALLOCAZIONE DELLE RISORSE

Nessuna variazione prevista

FORMAZIONE DEL PERSONALE

Nel quadro dei processi di riforma e modernizzazione della pubblica amministrazione, la formazione del personale svolge un ruolo primario nelle strategie di cambiamento dirette a conseguire una maggiore qualità ed efficacia dell'attività delle amministrazioni.

Per sostenere una efficace politica di sviluppo delle risorse umane, l'ente assume la formazione quale leva strategica per l'evoluzione professionale e per l'acquisizione e la condivisione degli obiettivi prioritari della modernizzazione e del cambiamento organizzativo, da cui consegue la necessità di dare ulteriore impulso all'investimento in attività formative.

La programmazione delle attività di formazione sarà svolta nel rispetto delle specifiche relazioni sindacali di cui all'art. 5 comma 3 lett. i) (Confronto) del CCNL di comparto.

L'Ente intende provvedere alla definizione di linee generali di riferimento per la pianificazione delle attività formative e di aggiornamento, delle materie comuni a tutto il personale, di quelle rivolte ai diversi ambiti e profili professionali presenti nell'ente, tenendo conto dei principi di pari opportunità tra tutti i lavoratori.

Le attività di formazione saranno rivolte a:

- valorizzare il patrimonio professionale presente negli enti;
- assicurare il supporto conoscitivo al fine di assicurare l'operatività dei servizi migliorandone la qualità e l'efficienza con particolare riguardo allo sviluppo delle competenze digitali;
- garantire l'aggiornamento professionale in relazione all'utilizzo di nuove metodologie lavorative ovvero di nuove tecnologie, nonché il costante adeguamento delle prassi lavorative alle eventuali innovazioni intervenute, anche per effetto di nuove disposizioni legislative;
- favorire la crescita professionale del lavoratore e lo sviluppo delle potenzialità dei dipendenti in funzione dell'affidamento di incarichi diversi e della costituzione di figure professionali polivalenti;
- incentivare comportamenti innovativi che consentano l'ottimizzazione dei livelli di qualità ed efficienza dei servizi pubblici, nell'ottica di sostenere i processi di cambiamento organizzativo.

Sarà data, in ogni caso, priorità alle attività di formazione che assumono carattere obbligatorio per legge.

Con la direttiva 16 gennaio 2025 *Valorizzazione delle persone e produzione di valore pubblico attraverso la formazione. Principi, obiettivi e strumenti* il Ministro Zangrillo ha dato indicazioni in materia di formazione e valorizzazione del capitale umano. Seguendo i precedenti atti di indirizzo sul rafforzamento delle competenze (23 marzo 2023) e sulla misurazione e valutazione della performance (28 novembre 2023) e indicati gli obiettivi, gli ambiti di formazione

trasversali e gli strumenti a supporto della formazione del personale pubblico, la formazione è rivolta a tutte le amministrazioni pubbliche di cui all'art. 1, comma 2, del d.lgs. n.165/2001, ed esplicita le finalità e gli obiettivi strategici della formazione che devono ispirare l'azione delle amministrazioni pubbliche.

La formazione, come specificato nell'atto di indirizzo, è uno specifico obiettivo di performance, concreto e misurabile, che ciascun dirigente deve assicurare attraverso la partecipazione attiva dei dipendenti e a partire dal 2025 con una **quota non inferiore alle 40 ore di formazione pro-capite annue.**

Inoltre la direttiva individua qual è la responsabilità ai sensi dell'art. 21 del dlgs 165/2001 per il dirigente preposto ad uffici dirigenziali con specifiche competenze in materia di gestione del personale per il mancato raggiungimento dei risultati.

Per tutte le amministrazioni vige l'obbligatorietà della formazione in materia di:

- a) attività di informazione e di comunicazione delle amministrazioni (l. n. 150 del 2000, art. 4);
- b) salute e sicurezza sui luoghi di lavoro (d.lgs. n. 81 del 2008, art. 37);
- c) prevenzione della corruzione (l. n. 190 del 2012, art. 5);
- d) etica, trasparenza e integrità;
- e) contratti pubblici;
- f) lavoro agile;
- g) pianificazione strategica.

Ai fini dell'assolvimento degli obblighi in materia di formazione e sviluppo delle competenze, attraverso la piattaforma Syllabus, gli enti assegnano necessariamente ai propri dipendenti i percorsi formativi sui temi richiamati sopra e sugli altri finalizzati al conseguimento delle priorità di sviluppo del capitale umano, promuovendo:

1. la formazione dei dirigenti pubblici sui temi della leadership, sulle competenze manageriali e sulle soft skills, secondo quanto previsto dalla richiamata Direttiva del Ministro della pubblica amministrazione del 28 novembre 2023. A tal fine, il Dipartimento della funzione pubblica, per il tramite di Formez PA, mette a

disposizione delle amministrazioni, oltre a percorsi formativi in autoapprendimento e di formazione a distanza, masterclass in presenza e live basate su metodologie di confronto e training on the job; destinatari della formazione sono, prioritariamente, i responsabili delle risorse umane, tutti i dirigenti e i componenti degli Organismi indipendenti di valutazione-Nuclei di valutazione;

2. la formazione per lo sviluppo delle competenze digitali, abilitando i dipendenti alla fruizione della formazione sulla piattaforma Syllabus secondo le modalità, i termini e i tempi previsti dalla Direttiva del Ministro per la pubblica amministrazione del 23 marzo 2023;
3. la formazione sui temi dell'etica e del contrasto alla violenza contro le donne, abilitando i dipendenti alla fruizione della formazione sulla piattaforma Syllabus, in attuazione di quanto previsto dalla Direttiva del Ministro per la pubblica amministrazione del 29 novembre 2023;
4. la formazione per la promozione del lavoro agile, in modo da assicurarne l'attuazione in maniera efficace e performante, nel quadro delle disposizioni del decreto del Ministro per la pubblica amministrazione dell'8 ottobre 2021. Tenuto, pertanto, conto del fatto che le competenze individuali costituiscono uno dei fattori abilitanti del lavoro agile, la sottoscrizione di nuovi accordi individuali di lavoro agile è subordinata alla fruizione, da parte di dirigenti e dipendenti.

La **piattaforma Syllabus** costituisce un'opportunità del sistema formativo pubblico, ma resta in capo ad ogni singola amministrazione la responsabilità di programmare percorsi formativi di approfondimento e di carattere specialistico su ciascuna delle aree di competenza comuni a tutte le amministrazioni :

- a) le competenze di leadership e le soft skill, necessarie per guidare e accompagnare le persone nei processi di cambiamento associati alle diverse transizioni in atto;
- b) le competenze per l'attuazione delle transizioni amministrativa, digitale e ecologica e di quelle che caratterizzano i processi di innovazione e, più in generale, di modernizzazione attivati dal PNRR;

	<p>c) le competenze relative ai valori e ai principi che contraddistinguono il sistema culturale di pubbliche amministrazioni moderne improntate all'inclusione, all'etica, all'integrità, alla sicurezza e alla trasparenza. come pure di programmare i necessari percorsi di creazione e sviluppo delle competenze tecniche relative alle proprie funzioni caratteristiche.</p> <p>Sono attive newsletter a pagamento che forniscono aggiornamenti a cadenza giornaliera e settimanale su ogni ambito dell'attività istituzionale dell'ente.</p> <p>Si demanda al Responsabile per la prevenzione della corruzione il compito di individuare, di concerto con i dirigenti/responsabili di settore, i collaboratori cui somministrare formazione in materia di prevenzione della corruzione e trasparenza.</p> <p>Tutta la pianificazione delle attività di formazione sarà ad ogni modo definita in applicazione del CCNL per tempo vigente.</p> <p>Sulla presente sezione è stato acquisito il parere del Revisore dei Conti n. 4/2026 acquisito in data 21/03/2026 prot. 874.</p>
<p>4. MONITORAGGIO</p>	<p>Il Comune, avendo un numero di dipendenti inferiore a 50, non è tenuto alla definizione di questa sezione.</p> <p>Viene effettuato il monitoraggio sulla "Sottosezione "rischi corruttivi e trasparenza" per cui si rimanda alla <i>sezione 2.3 Rischi corruttivi e trasparenza – "Il monitoraggio e il riesame delle misure"</i>.</p>

<p>CONCLUSIONI</p>	<p>Le finalità del PIAO sono:</p> <ul style="list-style-type: none"> - consentire un maggior coordinamento dell'attività programmatica delle pubbliche amministrazioni e una sua semplificazione; - assicurare una migliore qualità e trasparenza dell'attività amministrativa e dei servizi ai cittadini e alle imprese. <p>In esso, gli obiettivi, le azioni e le attività dell'Ente sono ricondotti alle finalità istituzionali e alla mission pubblica complessiva di soddisfacimento dei bisogni della collettività e dei territori.</p> <p>Si tratta quindi di uno strumento dotato, da un lato, di rilevante valenza strategica e, dall'altro, di un forte valore comunicativo, attraverso il quale l'Ente pubblico comunica alla collettività gli obiettivi e le azioni mediante le quali vengono esercitate le funzioni pubbliche e i risultati che si vogliono ottenere rispetto alle esigenze di valore pubblico da soddisfare.</p>
<p>RIFERIMENTI NORMATIVI</p>	<p>L'art. 6, commi da 1 a 4, del decreto legge 9 giugno 2021, n. 80, convertito, con modificazioni, in legge 6 agosto 2021, n. 113, ha introdotto nel nostro ordinamento il Piano Integrato di attività e organizzazione (PIAO), che assorbe una serie di piani e programmi già previsti dalla normativa - in particolare:</p> <ul style="list-style-type: none"> ➤ il Piano della performance ➤ il Piano Triennale per la Prevenzione della Corruzione e per la Trasparenza ➤ il Piano organizzativo del lavoro agile ➤ il Piano triennale dei fabbisogni del personale <p>- quale misura di semplificazione e ottimizzazione della programmazione pubblica nell'ambito del processo di rafforzamento della capacità amministrativa delle PP.AA. funzionale all'attuazione del PNRR.</p>

Il Piano Integrato di Attività e Organizzazione viene redatto nel rispetto del quadro normativo di riferimento relativo alla Performance (decreto legislativo n. 150 del 2009 e le Linee Guida emanate dal Dipartimento della Funzione Pubblica) ai Rischi corruttivi e trasparenza (Piano nazionale anticorruzione (PNA) e negli atti di regolazione generali adottati dall'ANAC ai sensi della legge n. 190 del 2012 e del decreto legislativo n. 33 del 2013) e di tutte le ulteriori specifiche normative di riferimento delle altre materie, dallo stesso assorbite, nonché sulla base del “Piano tipo”, di cui al Decreto del Ministro per la Pubblica Amministrazione del 30 giugno 2022, concernente la definizione del contenuto del Piano Integrato di Attività e Organizzazione.

Ai sensi dell'art. 6 del Decreto del Ministro per la Pubblica Amministrazione del 30 giugno 2022 concernente la definizione del contenuto del Piano Integrato di Attività e Organizzazione, le amministrazioni tenute all'adozione del PIAO con meno di 50 dipendenti, procedono alle attività di cui all'articolo 3, comma 1, lettera c), n. 3), per la mappatura dei processi, limitandosi all'aggiornamento di quella esistente all'entrata in vigore del presente decreto considerando, ai sensi dell'articolo 1, comma 16, della legge n. 190 del 2012, quali aree a rischio corruttivo, quelle relative a:

- a) autorizzazione/concessione;
- b) contratti pubblici;
- c) concessione ed erogazione di sovvenzioni, contributi;
- d) concorsi e prove selettive;
- e) processi, individuati dal Responsabile della Prevenzione della Corruzione e della Trasparenza (RPCT) e dai responsabili degli uffici, ritenuti di maggiore rilievo per il raggiungimento degli obiettivi di performance a protezione del valore pubblico.

L'aggiornamento nel triennio di vigenza della sottosezione di programmazione “Rischi corruttivi e trasparenza”

avviene in presenza di fatti corruttivi, modifiche organizzative rilevanti o ipotesi di disfunzioni amministrative significative intercorse ovvero di aggiornamenti o modifiche degli obiettivi di performance a protezione del valore pubblico. Scaduto il triennio di validità il Piano è modificato sulla base delle risultanze dei monitoraggi effettuati nel triennio.

Le amministrazioni con meno di 50 dipendenti sono tenute, altresì, alla predisposizione del Piano integrato di attività e organizzazione limitatamente all'articolo 4, comma 1, lettere a), b) e c), n. 2.

Compito principale di fornire, una visione d'insieme sui principali strumenti di programmazione operativa e sullo stato di salute dell'Ente al fine di coordinare le diverse azioni contenute nei singoli Piani.



COMUNE DI IRMA

**PIANO INTEGRATO DI ATTIVITA' E ORGANIZZAZIONE
(PIAO)
2025-2027**

ESTRATTO

2.3 RISCHI CORRUTTIVI E TRASPARENZA

Il comma 8 dell'art. 1 della legge 190/2012 (rinnovato dal d.lgs. 97/2016) prevede che l'organo di indirizzo definisca obiettivi strategici in materia di prevenzione della corruzione.

Il primo obiettivo è quello del **valore pubblico**, secondo le indicazioni del DM 132/2022 (art. 3), che può essere realizzato sapendo che prevenzione della corruzione e trasparenza sono strumenti di creazione del valore pubblico, di natura trasversale, per la realizzazione della missione istituzionale. Tale obiettivo generale va poi declinato in obiettivi strategici.

L'amministrazione ritiene che la trasparenza sostanziale dell'azione amministrativa sia la misura principale per contrastare i fenomeni corruttivi.

Pertanto, intende perseguire i seguenti **obiettivi di trasparenza sostanziale**:

1- la trasparenza quale reale ed effettiva accessibilità totale alle informazioni concernenti l'organizzazione e l'attività dell'amministrazione;

2- il libero e illimitato esercizio dell'accesso civico, come normato dal d.lgs. 97/2016, quale diritto riconosciuto a chiunque.

Tali obiettivi hanno la funzione precipua di indirizzare l'azione amministrativa ed i comportamenti degli operatori verso:

- a) elevati livelli di trasparenza dell'azione amministrativa e dei comportamenti di dipendenti e funzionari pubblici, anche onorari;
- b) lo sviluppo della cultura della legalità e dell'integrità nella gestione del bene pubblico.

Valutazione di impatto del contesto esterno

L'analisi del contesto esterno ha essenzialmente due obiettivi:

- il primo, evidenziare come le caratteristiche strutturali e congiunturali dell'ambiente nel quale l'amministrazione si trova ad operare possano favorire il verificarsi di fenomeni corruttivi;
- il secondo, come tali caratteristiche ambientali possano condizionare la valutazione del rischio corruttivo e il monitoraggio dell'idoneità delle misure di prevenzione.

Operativamente l'analisi prevede due tipologie di attività:

- 1) l'acquisizione dei dati rilevanti;
- 2) l'interpretazione degli stessi ai fini della rilevazione del rischio corruttivo.

Dalla lettura della *Relazione del procuratore generale presso la corte di appello di Brescia per l'inaugurazione dell'anno giudiziario 2025* si evince che in provincia di Brescia nel 2024 i reati che possono avere effetti più o meno diretti sui servizi e le attività delle Pubbliche amministrazioni sono così delineati:

- risultano in diminuzione i delitti contro la libertà sessuale mentre sono in aumento i delitti di stalking. I reati del c.d. Codice rosso continuano a costituire un'autentica emergenza in cui il contesto familiare continua ad essere quello più pericoloso.

- la criminalità organizzata, prevalentemente riconducibile alla 'Ndrangheta è oramai strettamente infiltrata nell'economia bresciana in quanto fornisce - anche coinvolgendo il ceto dei professionisti - "servizi" agli operatori economici, quali la monetizzazione degli importi delle fatture false, la copertura

fiscale di acquisti in nero di materiale di produzione, la sottrazione agli obblighi previdenziali mediante schemi fraudolenti di affitto di manodopera, l'occultamento di grosse quantità di rifiuti, anche pericolosi;

- i reati ambientali, rappresentano una priorità assoluta, tenuto conto che la Lombardia si conferma la prima regione del nord Italia in quasi tutte le filiere della criminalità ambientale e che la provincia di Brescia è la prima in Lombardia per numero di reati ambientali totali, di denunce e di sequestri, con particolare riguardo agli illeciti nel ciclo del cemento ed in quello dei rifiuti;

- grande attenzione è stata dedicata dalle forze dell'ordine al contrasto delle frodi finalizzate all'indebito conseguimento di finanziamenti, contributi ed erogazioni pubbliche in genere, derivanti dagli aiuti provenienti dallo Stato e dalla Comunità Europea per rilanciare l'economia, in particolare nel settore dell'edilizia;

- i delitti "classici" contro la Pubblica amministrazione, vale a dire: corruzioni, concussioni e indebite induzioni a dare o promettere utilità continuano a essere numericamente evanescenti in quanto di difficile emersione. Nel 2024 sono però stati individuati due casi eclatanti di dipendenti infedeli, che nel corso degli anni si sono appropriati indebitamente di importi superiori ai 350.000,00 euro.

Vista la particolarità del reato l'RPCT di questo ente ha valutato di prevedere la mappatura di due processi relativi ad una più attenta e specifica verifica dell'emissione dei mandati di pagamento inerenti gli stipendi dei dipendenti e i contributi alle associazioni, al fine di ridurre al minimo il pericolo di storno di fondi pubblici.

Sul territorio del Comune di Irma sono presenti poche realtà produttive, per lo più di dimensioni piccole, prevalentemente dedite ad attività artigianali di produzione di beni specifici e ristoranti.

Nel territorio comunale inoltre sono presenti delle Associazioni come il gruppo alpini A.N.A e la Protezione civile.

Alla luce del contesto esterno sopra esposto, i principali portatori di bisogni nei confronti dell'Amministrazione, oltre alle famiglie ed ai singoli cittadini, sono le piccole realtà produttive e le Associazioni.

Il territorio comunale non è vasto e la popolazione si aggira attorno ai 131 abitanti (aggiornata al 31.12.2024), quindi è normale che vi siano conoscenze e relazioni tra amministratori/dipendenti ed i principali portatori di bisogni del territorio (cittadini, associazioni ed imprese).

Valutazione di impatto del contesto interno

L'analisi del contesto interno ha lo scopo di evidenziare:

- a) il sistema delle responsabilità;
- b) il livello di complessità dell'amministrazione.

Entrambi tali aspetti contestualizzano il sistema di prevenzione della corruzione e sono in grado di incidere sul suo livello di attuazione e di adeguatezza.

L'analisi è incentrata:

- a) sull'esame della struttura organizzativa e delle principali funzioni da essa svolte, per evidenziare il sistema delle responsabilità;

b) sulla mappatura dei processi e delle attività dell'ente, consistente nella individuazione e nell'analisi dei processi organizzativi.

La struttura organizzativa

Il Comune di Irma al 01/01/2025 ha **2 dipendenti**, di cui uno per l'area Segreteria, Amministrazione, Elettorale, Anagrafe e Stato Civile, e uno per l'Area Finanziaria e Tributi, di cui per n.6 h assunto direttamente dal Comune di Irma e per n.6 h in convenzione con Comunità Montana di Valle Trompia. Inoltre è presente un Vice-Segretario in convenzione con Comunità Montana di Valle Trompia e un Funzionario tecnico collocato presso l'ufficio Tecnico assunto tramite un contratto di servizio con la società in house SEVAT.

Il Comune di Irma è dotato di sistemi informatici e tecnologici che non garantiscono al momento la completa tracciabilità e l'archiviazione dei flussi documentali, sia dei procedimenti amministrativi che dei processi decisionali alla base dell'adozione degli atti dell'Ente. Si è però già proceduto alla informatizzazione del protocollo, del SUAP e del SUEDE, dei mandati e reversali, dei contratti di appalto, l'adozione degli atti amministrativi e si sta gradualmente digitalizzando anche l'accessibilità ai servizi da parte dei cittadini tramite App Io, PagoPA e il sito web grazie alla partecipazione ai bandi del PNRR – PADigitale2026. Le procedure di affidamento di lavori, servizi e forniture vengono inoltre effettuate esclusivamente su piattaforma telematica.

La valutazione di impatto del contesto interno ed esterno

Dai risultati dell'analisi del contesto, sia esterno che interno, si evince che le misure di prevenzione e contrasto della corruzione devono essere applicate con rigore soprattutto per quanto riguarda le procedure di affidamento (in quanto risulta elevato il rischio di infiltrazione mafiosa), la puntuale esecuzione delle attività di trasparenza e ed è necessario attuare un continuo confronto e aggiornamento degli uffici. Si è inoltre ritenuto necessario, al fine di ridurre al minimo il pericolo di appropriazioni indebite da parte dei dipendenti, di monitorare attentamente la procedura di pagamento di contributi e sussidi e di firma dei mandati di pagamento degli stipendi.

La mappatura dei processi

La mappatura dei processi è l'aspetto più importante dell'analisi del contesto interno e si prefigge lo scopo di esaminare l'attività svolta dall'amministrazione per identificare le aree potenzialmente esposte a rischi corruttivi.

Si articola in tre fasi: identificazione; descrizione; rappresentazione.

L'identificazione consiste nello stabilire l'unità di analisi (il processo), nell'identificare l'elenco completo dei processi svolti dall'organizzazione che, nelle fasi successive, dovranno essere esaminati e descritti. In questa fase l'obiettivo è definire la lista dei processi che dovranno essere oggetto di analisi e approfondimento.

Il risultato della prima fase della mappatura è l'identificazione dell'elenco completo dei processi dall'amministrazione. I processi sono poi aggregati nelle cosiddette aree di rischio, intese come raggruppamenti omogenei di processi.

Le aree di rischio possono essere distinte in generali e specifiche:

- a) quelle generali sono comuni a tutte le amministrazioni (es. contratti pubblici, acquisizione e gestione del personale);
- b) quelle specifiche riguardano la singola amministrazione e dipendono dalle caratteristiche peculiari delle attività da essa svolte.

Secondo quanto indicato nel documento Piano nazionale anticorruzione. Aggiornamento 2024 PNA 2022 approvato con delibera dell'ANAC n. 31 del 30 gennaio 2025, **le aree di rischio da valutare in quanto obbligatorie ai sensi del D.M. n. 132/2022 art. 6 comma 1 (in forma semplificata per enti fino a 50 dipendenti) sono le seguenti:**

- a) Area contratti pubblici (affidamento di lavori, forniture e servizi di cui al d.lgs. 36/2023 inclusi gli affidamenti diretti)**
- b) Area contributi e sovvenzioni (erogazione di sovvenzioni, contributi, sussidi, ausili finanziari, nonché attribuzione di vantaggi economici di qualunque genere a persone ed enti pubblici e privati);**
- c) Area concorsi e selezioni (procedure svolte per l'assunzione del personale e per le progressioni di carriera) ;**
- d) Area autorizzazioni e concessioni;**

L'RPCT inoltre, ha ritenuto opportuno approfondire la mappatura dei processi relativi alla gestione ordinaria delle spese relative ai contributi (n.132 dell'alleg. A Mappatura dei processi e catalogo dei rischi) e Stipendi del personale (n. 134), prestando particolare importanza alla legittimità del pagamento (per quanto riguarda i contributi: verifica del destinatario, in particolare del legale rappresentante, della coerenza dell'importo erogato con gli atti di attribuzione) e, per quanto riguarda gli stipendi, alla congruenza dei mandati (firmati da personale diverso rispetto al beneficiario) con gli importi iscritti a ruolo.

I processi, descritti nell'*Allegato A "Mappatura dei processi e catalogo dei rischi"*, sono stati descritti con l'indicazione dell'input, delle attività costitutive il processo e dell'output finale ed è stata registrata l'unità organizzativa responsabile.

In attuazione del principio della gradualità (PNA 2019), rispetto a quanto programmato negli esercizi passati, il modello generale di riferimento, elaborato dal portale Entionline secondo quanto indicato nel PNA 2019 approvato con delibera ANAC n. 1064 del 13/11/2019 Allegato 1 "*Indicazioni metodologiche per la gestione dei rischi corruttivi*", ha ulteriormente approfondito il livello di analisi ampliando il numero dei processi.

L'RPCT sulla base della conoscenza approfondita dei procedimenti, dei processi e delle attività svolte dagli uffici dell'Ente, ha quindi estrapolato i processi idonei alla valutazione e coerenti con le aree di rischio sopra indicate, strutturando uno schema più agile e adeguato alle dimensioni dell'amministrazione.

Tutti gli schemi relativi alla descrizione e alla valutazione dei processi e dei rispettivi rischi (allegati A, B, C) e l'intera struttura della sezione *Rischi corruttivi e trasparenza* sono quindi costruiti sulla base del modello elaborato dal portale Entionline.

Valutazione e identificazione del rischio

La valutazione del rischio è una macro-fase del procedimento di gestione del rischio, che si sviluppa in identificazione, analisi e ponderazione.

L'obiettivo dell'identificazione degli eventi rischiosi è individuare i comportamenti o i fatti, relativi ai processi dell'amministrazione, tramite i quali si concretizza il fenomeno corruttivo.

L'identificazione del rischio individua comportamenti e fatti che possono verificarsi in relazione ai processi mappati, tramite i quali si concretizza il fenomeno corruttivo. Deve portare, con gradualità, alla creazione di un Registro degli eventi rischiosi nel quale sono riportati tutti gli eventi rischiosi relativi ai processi dell'amministrazione.

Il Registro degli eventi rischiosi, o Catalogo dei rischi principali, è riportato nelle schede allegate denominate:

A- Mappatura dei processi e catalogo dei rischi (cfr. colonna G, Catalogo dei rischi principali);

B- Analisi dei rischi (cfr. colonna B, Catalogo dei rischi principali).

Per individuare eventi rischiosi è necessario: definire l'oggetto di analisi; utilizzare tecniche di identificazione e una pluralità di fonti informative; individuare i rischi.

- a) L'oggetto dell'analisi: è l'unità di riferimento rispetto alla quale individuare gli eventi rischiosi. L'oggetto di analisi può essere: l'intero processo, le singole attività che compongono ciascun processo.
- b) Tecniche e fonti informative: per identificare gli eventi rischiosi è opportuno utilizzare una pluralità di tecniche e prendere in considerazione il più ampio numero possibile di fonti. Le tecniche sono molteplici, quali: l'analisi di documenti e di banche dati, l'esame delle segnalazioni, le interviste e gli incontri con il personale, workshop e focus group, confronti con amministrazioni simili (benchmarking), analisi dei casi di corruzione, ecc.
- c) L'identificazione dei rischi: gli eventi rischiosi individuati sono elencati e documentati. La formalizzazione può avvenire tramite un "registro o catalogo dei rischi" dove, per ogni oggetto di analisi, è riportata la descrizione di tutti gli eventi rischiosi che possono manifestarsi.

Il catalogo è riportato nelle schede allegate, denominate:

A- Mappatura dei processi e catalogo dei rischi (cfr. colonna G, *Catalogo dei rischi principali*);

B- Analisi dei rischi (cfr. colonna B, *Catalogo dei rischi principali*).

Analisi del rischio

L'analisi ha il duplice obiettivo di pervenire ad una comprensione più approfondita degli eventi rischiosi identificati nella fase precedente, attraverso l'analisi dei cosiddetti fattori abilitanti della corruzione, e, dall'altro lato, di stimare il livello di esposizione dei processi e delle relative attività al rischio.

Ai fini dell'analisi del livello di esposizione al rischio è quindi necessario:

- a) scegliere l'approccio valutativo, accompagnato da adeguate documentazioni e motivazioni rispetto ad un'impostazione quantitativa che prevede l'attribuzione di punteggi;
- b) individuare i criteri di valutazione;

- c) rilevare i dati e le informazioni;
- d) formulare un giudizio sintetico, adeguatamente motivato.

Per stimare l'esposizione ai rischi, l'approccio può essere di tipo qualitativo, quantitativo, oppure di tipo misto tra i due.

Qualitativo: l'esposizione al rischio è stimata in base a motivate valutazioni, espresse dai soggetti coinvolti nell'analisi, su specifici criteri. Tali valutazioni, anche se supportate da dati, in genere non prevedono una rappresentazione di sintesi in termini numerici.

Quantitativo: nell'approccio di tipo quantitativo si utilizzano analisi numeriche o matematiche per quantificare il rischio.

L'ANAC predilige un approccio qualitativo che dia spazio alla motivazione della valutazione, garantendo la massima trasparenza.

I criteri di valutazione

Per poter stimare il rischio, è necessario definire preliminarmente indicatori del livello di esposizione al rischio di corruzione. L'ANAC ha proposto indicatori comunemente accettati, ampliabili o modificabili (PNA 2019, Allegato n. 1).

Gli indicatori proposti dall'Autorità sono stati parzialmente adattati dal RPCT. Gli indicatori effettivamente utilizzati sono riportati nell'allegato denominato *B – Analisi dei rischi (colonne C-H)*.

1. Livello di interesse economico esterno: la presenza di interessi rilevanti, soprattutto economici e di benefici per i destinatari, determina un incremento del rischio (*Allegato B, colonna C*);
2. discrezionalità del decisore interno alla PA: un processo decisionale altamente discrezionale reca un livello di rischio maggiore rispetto ad un processo decisionale vincolato (*Allegato B, colonna D*);
3. manifestazione di eventi corruttivi in passato: se l'attività è stata oggetto di eventi corruttivi, o nell'amministrazione precedente, o in altre amministrazioni, il rischio aumenta; l'attività ha caratteristiche che rendono praticabile il malaffare (*Allegato B, colonna E*);
4. grado di opacità del processo decisionale: l'adozione di strumenti di trasparenza sostanziale abbassa il rischio di eventi corruttivi; ad un minore grado di trasparenza (quindi, una *maggiore opacità*) del processo decisionale corrisponde un innalzamento del rischio (*Allegato B, colonna F*);
5. disinteresse del responsabile: la scarsa collaborazione del dirigente o del funzionario alle attività di mappatura, analisi e trattamento dei rischi segnala un deficit di attenzione in tema di corruzione; minore è la collaborazione del dirigente o del funzionario prestata al RPCT, maggiore è la probabilità di eventi corruttivi (*Allegato B, colonna G*);
6. grado di inattuazione delle misure di trattamento: l'attuazione di misure di trattamento si associa ad una minore probabilità di fatti corruttivi; maggiore è il livello di "non attuazione" delle misure programmate, maggiore sarà il rischio (*Allegato B, colonna H*).

I risultati dell'analisi sono stati riportati nel citato allegato denominato *B- Analisi dei rischi*.

La rilevazione di dati e informazioni

La rilevazione di dati e informazioni necessari ad esprimere un giudizio motivato sugli indicatori di rischio deve essere coordinata dal RPCT.

Il PNA prevede che le informazioni possano essere rilevate: da soggetti con specifiche competenze o adeguatamente formati; oppure, attraverso modalità di autovalutazione da parte dei responsabili degli uffici coinvolti nello svolgimento del processo.

Qualora si applichi l'autovalutazione, il RPCT deve vagliare le stime dei responsabili per analizzarne la ragionevolezza ed evitare la sottostima delle stesse, secondo il principio della *prudenza*.

Le valutazioni devono essere suffragate dalla motivazione del giudizio espresso, fornite di evidenze a supporto e sostenute da "dati oggettivi, salvo documentata indisponibilità degli stessi" (Allegato n. 1, Part. 4.2, pag. 29). L'ANAC ha suggerito i seguenti dati oggettivi:

- i dati sui precedenti giudiziari e disciplinari a carico dei dipendenti, fermo restando che le fattispecie da considerare sono le sentenze definitive, i procedimenti in corso, le citazioni a giudizio relativi a: reati contro la PA; falso e truffa, con particolare riferimento alle truffe aggravate alla PA (artt. 640 e 640-bis CP); procedimenti per responsabilità contabile; ricorsi in tema di affidamento di contratti);
- le segnalazioni pervenute: whistleblowing o altre modalità, reclami, indagini di customer satisfaction, ecc.;
- ulteriori dati in possesso dell'amministrazione (ad esempio: rassegne stampa, ecc.).

I risultati dell'analisi sono stati riportati nelle schede allegate, denominate "*Analisi dei rischi*", (*Allegato B*). Tutte le "valutazioni" sono supportate da chiare e sintetiche motivazioni, esposte nell'ultima colonna M delle suddette schede.

Le valutazioni, per quanto possibile, sono sostenute dai "dati oggettivi" in possesso dell'ente.

Misurazione del livello di esposizione al rischio e formulazione di un giudizio motivato

In questa fase si procede alla misurazione degli indicatori di rischio. L'ANAC sostiene che sarebbe opportuno privilegiare un'analisi di tipo *qualitativo*, accompagnata da adeguate documentazioni e motivazioni rispetto ad un'impostazione *quantitativa* che prevede l'attribuzione di punteggi.

Se la misurazione degli indicatori di rischio viene svolta con metodologia *qualitativa* è possibile applicare una scala di valutazione di tipo ordinale: alto, medio, basso.

Partendo dalla misurazione dei singoli indicatori si deve pervenire ad una valutazione complessiva del livello di esposizione al rischio.

Il valore complessivo ha lo scopo di fornire una misurazione sintetica del livello di rischio associabile all'oggetto di analisi (processo/attività o evento rischioso).

L'RPCT, applicando gli indicatori del livello di rischio, ha proceduto ad autovalutazione degli stessi con metodologia di tipo *misto quantitativo-qualitativo*.

Al solo scopo di rendere più comprensibili gli esiti dell'analisi, preliminarmente sono stati utilizzati coefficienti numerici da 1 a 10.

Al valore 1 corrisponde un rischio corruttivo pressoché nullo, al coefficiente 10 corrisponde un livello altissimo. La corrispondenza non è semplicemente lineare: già dal valore 7, il rischio è stato ritenuto elevatissimo.

La media dei coefficienti, attribuiti per ognuno degli indicatori, ha permesso di individuare un primo valore definito “valutazione complessiva” (*B- Analisi dei rischi, colonna I*).

Successivamente, tali valori, con metodo qualitativo, sono stati trasformati negli indici corrispondenti ad una *scala ordinale* (tra l'altro di maggior dettaglio rispetto a quella suggerita dal PNA):

Livello di rischio	Coeff. Numerico	Sigla corrispondente
Rischio quasi nullo	1	N
Rischio molto basso	2	B-
Rischio basso	3	B
Rischio moderato	4	M
Rischio alto	5	A
Rischio molto alto	6	A+
Rischio altissimo	7/10	A++

I risultati dell'analisi sono riportati nelle schede allegate denominate *B- Analisi dei rischi (colonna L, Livello di rischio)*.

La ponderazione del rischio

La ponderazione è la fase conclusiva del processo di valutazione del rischio. La ponderazione ha lo scopo di stabilire le azioni da intraprendere per ridurre l'esposizione al rischio e le priorità di trattamento dei rischi, considerando gli obiettivi dell'organizzazione e il contesto in cui la stessa opera, attraverso il loro confronto.

I criteri per la valutazione dell'esposizione al rischio di eventi corruttivi possono essere tradotti operativamente in indicatori di rischio (key risk indicators) in grado di fornire delle indicazioni sul livello di esposizione al rischio del processo o delle sue attività. Partendo dalla misurazione dei singoli indicatori, si dovrà pervenire ad una valutazione complessiva del livello di esposizione al rischio che ha lo scopo di fornire una misurazione sintetica del livello di rischio associabile all'oggetto di analisi (processo/attività o evento rischioso).

In questa fase il RPCT, ha ritenuto di assegnare la massima priorità agli oggetti di analisi che hanno ottenuto una valutazione complessiva di rischio **A++** ("rischio altissimo") procedendo, poi, in ordine decrescente di valutazione secondo la scala ordinale;

Il trattamento del rischio

Il trattamento del rischio consiste nell'individuazione, la progettazione e la programmazione delle misure generali e specifiche finalizzate a ridurre il rischio corruttivo identificato mediante le attività propedeutiche sopra descritte.

Le **misure generali** intervengono in maniera trasversale sull'intera amministrazione e si caratterizzano per la loro incidenza sul sistema complessivo della prevenzione della corruzione e per la loro stabilità nel tempo. Le **misure specifiche**, che si affiancano ed aggiungono sia alle misure generali, sia alla trasparenza, agiscono in maniera puntuale su alcuni specifici rischi e si caratterizzano per l'incidenza su problemi peculiari.

Individuazione delle misure

Il primo step del trattamento consente di identificare le misure di prevenzione, in funzione delle criticità rilevate in sede di analisi.

La seconda parte del trattamento è la programmazione operativa delle misure.

In primo luogo, l' RPCT, ha individuato misure da applicare ai processi con valutazione A++.

Le misure, principalmente di tipo generale, sono puntualmente descritte e programmate nel successivo paragrafo dedicato alle "Misure di prevenzione e contrasto". Per ciascuna misura è fissato un termine entro il quale provvedere all'attuazione della misura stessa. Successivamente, è necessario procedere al monitoraggio della effettiva attuazione delle misure programmate, secondo le indicazioni contenute nel paragrafo conclusivo della sottosezione dedicato a "Monitoraggio e riesame delle misure".

Le misure di prevenzione e contrasto

Codice di comportamento

Il comma 3, dell'art. 54 del d.lgs. 165/2001 e smi, dispone che ciascuna amministrazione elabori un proprio Codice di comportamento con procedura aperta alla partecipazione e previo parere obbligatorio del proprio organismo indipendente di valutazione.

Tra le misure di prevenzione della corruzione, i Codici di comportamento rivestono un ruolo importante nella strategia delineata dalla legge 190/2012 costituendo lo strumento che più di altri si presta a regolare le condotte dei funzionari e ad orientarle alla migliore cura dell'interesse pubblico, in una stretta connessione con i Piani triennali di prevenzione della corruzione e della trasparenza (ANAC, deliberazione n. 177 del 19/2/2020 recante le "Linee guida in materia di Codici di comportamento delle amministrazioni pubbliche", Paragrafo 1).

A seguito del Decreto del Presidente della Repubblica del 13 giugno 2023, n. 81 con cui è stato emanato il "Regolamento concernente modifiche al decreto del Presidente della Repubblica del 16 aprile 2013, n. 62 recante "Codice di comportamento dei dipendenti pubblici, a norma dell'art. 54 del D.Lgs 30 marzo 2001, n. 165 in vigore a far data dal 14/07/2023 visti quanto indicato nel CCNL funzione pubblica 2019-

2021, viste le piccole dimensioni e la situazione organizzativa dell'ente, per il Comune di Irma si è ritenuto di osservare quanto contenuto nella normativa vigente a livello nazionale.

L'Amministrazione valuterà, se lo riterrà opportuno, adottare un proprio Codice di comportamento dei dipendenti pubblici.

PROGRAMMAZIONE: la misura è operativa.

Conflitto di interessi

Il conflitto di interessi si concretizza quando decisioni, che richiedono imparzialità di giudizio, sono adottate da un pubblico funzionario che vanta, anche solo potenzialmente, interessi privati che confliggono con l'interesse pubblico che il funzionario è chiamato a difendere e curare. Si tratta, pertanto, di una condizione che determina *il rischio* di comportamenti dannosi per l'amministrazione, a prescindere che ad essa segua, o meno, una condotta impropria (cfr. Consiglio di Stato, Sezione consultiva, 5/3/2019 n. 667).

Il Codice di comportamento dei dipendenti pubblici ha imposto il dovere di astensione nel caso di conflitto di interesse, anche solo potenziale, ad *ogni dipendente della pubblica amministrazione*.

L'art. 6 co. 2, del DPR 62/2013, prevede che *ogni dipendente debba astenersi* dall'assumere decisioni o svolgere attività inerenti alle sue mansioni in situazioni di conflitto di interessi, anche potenziale, con interessi personali, del coniuge, di conviventi, di parenti, di affini entro il secondo grado.

Secondo l'art. 6 del DPR 62/2013, all'atto dell'assegnazione all'ufficio, il dipendente deve informare per iscritto il dirigente di *“tutti i rapporti, diretti o indiretti, di collaborazione con soggetti privati in qualunque modo retribuiti che lo stesso abbia o abbia avuto negli ultimi tre anni”*.

Con tale comunicazione, il dipendente precisa:

- se lo stesso dipendente in prima persona, suoi parenti, affini entro il secondo grado, il coniuge o il convivente abbiano tuttora rapporti finanziari con il soggetto con cui ha avuto i menzionati rapporti di collaborazione;
- se tali rapporti siano intercorsi o intercorrano con soggetti che abbiano interessi in attività o decisioni inerenti all'ufficio, limitatamente alle pratiche a lui affidate.

Il dipendente, inoltre, *ha l'obbligo di tenere aggiornata l'amministrazione sulla sopravvenienza di eventuali situazioni di conflitto di interessi*. Qualora si trovi in una situazione di conflitto di interessi, anche solo potenziale, deve segnalarlo tempestivamente al dirigente, al superiore gerarchico o, in assenza, all'organo di indirizzo.

L'ente applica con puntualità la esaustiva e dettagliata disciplina di cui agli artt. 53 del d.lgs. 165/2001, 60 del DPR 3/1957 e le modifiche al decreto del Presidente della Repubblica 16 aprile 2013 n. 62 apportate dal decreto del Presidente della Repubblica 13 giugno 2023, n. 81 . In particolare l'RPCT:

- acquisisce e conserva le dichiarazioni dei dipendenti, di insussistenza di conflitti di interessi, di cui all'art. 6 DPR 2013;

- rammenta, con cadenza periodica, a tutti i dipendenti di comunicare tempestivamente eventuali variazioni nelle dichiarazioni già presentate.

Il RPCT è l'organo designato a ricevere e valutare:

- di concerto con il dirigente/funziario al vertice dell'ufficio cui appartiene il dichiarante, eventuali situazioni di conflitto di interessi dichiarate dal personale.
- le dichiarazioni di conflitto rilasciate dai dirigenti, dai vertici amministrativi e politici, dai consulenti o dalle altre posizioni della struttura organizzativa.

L'eventuale situazione di conflitto di interesse che riguardasse il RPCT, è valutata dall'organo di vertice amministrativo.

Allo scopo di monitorare e rilevare eventuali situazioni di conflitto di interesse, anche solo potenziale, il RPCT aggiorna periodicamente le dichiarazioni rese dai dipendenti (come suggerito a pag. 50 del PNA 2019).

PROGRAMMAZIONE: la misura è operativa con periodicità annuale.

Inconferibilità e incompatibilità degli incarichi dirigenziali

Si provvede a acquisire, conservare e verificare le dichiarazioni rese ai sensi dell'art. 20 del d.lgs. n. 39/2013. Inoltre, si effettua il monitoraggio delle singole posizioni soggettive, rivolgendo particolare attenzione alle situazioni di inconferibilità legate alle condanne per reati contro la pubblica amministrazione.

La procedura di conferimento degli incarichi prevede:

- la preventiva acquisizione della dichiarazione di insussistenza di cause di inconferibilità o incompatibilità da parte del destinatario dell'incarico;
- la successiva verifica annuale della suddetta dichiarazione;
- il conferimento dell'incarico solo all'esito positivo della verifica (ovvero assenza di motivi ostativi al conferimento stesso);
- la pubblicazione contestuale dell'atto di conferimento dell'incarico, ove necessario ai sensi dell'art. 14 del d.lgs. 33/2013, e della dichiarazione di insussistenza di cause di inconferibilità e incompatibilità, ai sensi dell'art. 20, co. 3, del d.lgs. 39/2013.

L'Ente, con riferimento a dirigenti e funzionari, applica puntualmente la disciplina degli artt. 50, comma 10, 107 e 109 del TUEL, degli artt. 13 – 27 del d.lgs. 165/2001 e s.m.i. e le disposizioni del d.lgs. 39/2013 ed in particolare l'art. 20 rubricato: dichiarazione sulla insussistenza di cause di inconferibilità o incompatibilità.

Allo scopo di monitorare e rilevare eventuali situazioni di conflitto di interesse, anche solo potenziale, il RPCT aggiorna periodicamente le dichiarazioni rese dai dipendenti.

PROGRAMMAZIONE: la misura è operativa con periodicità annuale

Pantouflage (Divieto di svolgere attività incompatibili a seguito della cessazione del rapporto di lavoro)

L'art. 53, comma 16-ter, del d.lgs. 165/2001 e s.m.i. vieta ai dipendenti che, negli ultimi tre anni di servizio, abbiano esercitato poteri autoritativi o negoziali per conto delle pubbliche amministrazioni, di svolgere, nei tre anni successivi alla cessazione del rapporto di pubblico impiego, attività lavorativa o professionale presso i privati destinatari dell'attività della pubblica amministrazione svolta attraverso i medesimi poteri.

Eventuali contratti conclusi e gli incarichi conferiti in violazione del divieto sono nulli.

È fatto divieto ai soggetti privati che li hanno conclusi o conferiti di contrattare con le pubbliche amministrazioni per i successivi tre anni, con obbligo di restituzione dei compensi eventualmente percepiti e accertati ad essi riferiti.

Ogni contraente e appaltatore dell'ente, all'atto della stipulazione del contratto deve rendere una dichiarazione, ai sensi del DPR 445/2000, circa l'inesistenza di contratti di lavoro o rapporti di collaborazione vietati a norma del comma 16-ter del d.lgs. 165/2001 e s.m.i.

Inoltre il RPCT invia a tutti i dipendenti le informazioni relative al divieto di pantouflage.

L'ente verifica a campione la veridicità delle suddette dichiarazioni.

PROGRAMMAZIONE: la misura in parte applicata.

Regole per la formazione delle commissioni e per l'assegnazione degli uffici

L'art. 35-*bis* del d.lgs. 165/2001 e s.m.i. pone condizioni ostative per la partecipazione a commissioni di concorso o di gara e per lo svolgimento di funzioni direttive in riferimento agli uffici considerati a più elevato rischio di corruzione.

Coloro che siano stati condannati, anche con sentenza non passata in giudicato, per i reati previsti nel Capo I del Titolo II del libro secondo del Codice penale:

- a) non possano fare parte, anche con compiti di segreteria, di commissioni per l'accesso o la selezione a pubblici impieghi;
- b) non possano essere assegnati, anche con funzioni direttive, agli uffici preposti alla gestione delle risorse finanziarie, all'acquisizione di beni, servizi e forniture,
- c) non possano essere assegnati, anche con funzioni direttive, agli uffici preposti alla concessione o all'erogazione di sovvenzioni, contributi, sussidi, ausili finanziari o attribuzioni di vantaggi economici a soggetti pubblici e privati;
- d) non possano fare parte delle commissioni per la scelta del contraente per l'affidamento di lavori, forniture e servizi, per la concessione o l'erogazione di sovvenzioni, contributi, sussidi, ausili finanziari, nonché per l'attribuzione di vantaggi economici di qualunque genere.

Le modalità di conferimento degli incarichi dirigenziali e di posizione organizzativa sono definite dagli artt. 10 e 11 del Regolamento di organizzazione degli uffici e dei servizi.

I requisiti richiesti dal Regolamento sono conformi a quanto dettato dall'art. 35-*bis* del d.lgs. 165/2001 e s.m.i.

I soggetti incaricati di far parte di commissioni di gara, seggi d'asta, commissioni di concorso e di ogni altro organo deputato ad assegnare sovvenzioni, contributi, sussidi, ausili finanziari o vantaggi economici

di qualsiasi genere, all'atto della designazione devono rendere, ai sensi del DPR 445/2000, una dichiarazione di insussistenza delle condizioni di incompatibilità previste dall'ordinamento.

I soggetti incaricati di funzioni dirigenziali e di posizione organizzativa che comportano la direzione ed il governo di uffici o servizi, all'atto della designazione, devono rendere, ai sensi del DPR 445/2000, una dichiarazione di insussistenza delle condizioni di incompatibilità previste dall'ordinamento.

L'ente verifica a campione la veridicità delle suddette dichiarazioni.

PROGRAMMAZIONE: le misure sono già applicate.

Incarichi extraistituzionali

Il suddetto provvedimento vieta, ai dipendenti dell'ente, lo svolgimento delle attività che possano avere profili di incompatibilità per conflitto d'interessi con l'attività svolta dal dipendente. La procedura di autorizzazione degli incarichi extraistituzionali del personale dipendente è normata dal regolamento per il funzionamento degli Uffici e dei Servizi, approvato con deliberazione di Giunta n. 10 del 14/03/2013 e integrato con deliberazione di Giunta n. 6 del 20/03/2020 e dalla disciplina di cui all'art. 53, co. 3-bis, del d.lgs. 165/2001 e smi, in merito agli incarichi vietati e ai criteri per il conferimento o l'autorizzazione allo svolgimento di incarichi extra istituzionali.

PROGRAMMAZIONE: la misura è operativa con periodicità annuale

Formazione in tema di anticorruzione

Il comma 8, art. 1, della legge 190/2012, stabilisce che il RPCT definisca procedure appropriate per selezionare e formare i dipendenti destinati ad operare in settori particolarmente esposti alla corruzione.

La formazione può essere strutturata su due livelli:

livello generale: rivolto a tutti i dipendenti e mirato all'aggiornamento delle competenze/comportamenti in materia di etica e della legalità;

livello specifico: dedicato al RPCT, ai referenti, ai componenti degli organismi di controllo, ai dirigenti e funzionari addetti alle aree a maggior rischio corruttivo, mirato a valorizzare le politiche, i programmi e gli strumenti utilizzati per la prevenzione e ad approfondire tematiche settoriali, in relazione al ruolo svolto da ciascun soggetto nell'amministrazione.

L'RPCT ha il compito di individuare, di concerto con i responsabili di settore, i collaboratori cui somministrare formazione in materia di prevenzione della corruzione e trasparenza, nonché di programmare la formazione attraverso un apposito provvedimento.

PROGRAMMAZIONE: in fase di applicazione.

Per quanto stabilito dalla Direttiva 16 gennaio 2025 del Ministro Zangrillo *Valorizzazione delle persone e produzione di valore pubblico attraverso la formazione. Principi, obiettivi e strumenti* si rimanda alla sezione del presente PIAO Sezione 3 – Organizzazione e capitale umano.

Rotazione del personale

La rotazione del personale può essere classificata in ordinaria e straordinaria:

- *Rotazione ordinaria*: la rotazione c.d. “ordinaria” del personale addetto alle aree a più elevato rischio di corruzione rappresenta una misura di importanza cruciale tra gli strumenti di prevenzione della corruzione, sebbene debba essere temperata con il buon andamento, l’efficienza e la continuità dell’azione amministrativa.

L’art. 1, comma 10 lett. b), della legge 190/2012 impone al RPCT di provvedere alla verifica, d’intesa con il dirigente competente, dell’effettiva rotazione degli incarichi negli uffici preposti allo svolgimento delle attività nel cui ambito è più elevato il rischio che siano commessi reati di corruzione.

La dotazione organica dell’ente è assai limitata e non consente, di fatto, l’applicazione concreta del criterio della rotazione.

Non esistono figure professionali perfettamente fungibili.

La legge di stabilità per il 2016 (legge 208/2015), al comma 221, prevede quanto segue: “(...) non trovano applicazione le disposizioni adottate ai sensi dell’art. 1 comma 5 della legge 190/2012, ove la dimensione dell’ente risulti incompatibile con la rotazione dell’incarico dirigenziale”.

In sostanza, la legge consente di evitare la rotazione dei dirigenti/funzionari negli enti dove ciò non sia possibile per sostanziale infungibilità delle figure presenti in dotazione organica.

In ogni caso l’amministrazione attiverà ogni iniziativa utile (gestioni associate, mobilità, comando, ecc.) per assicurare l’attuazione della misura.

- *Rotazione straordinaria*: è prevista dall’art. 16 del d.lgs. 165/2001 e smi per i dipendenti nei confronti dei quali siano avviati procedimenti penali o disciplinari per condotte di natura corruttiva.

L’ANAC ha formulato le “Linee guida in materia di applicazione della misura della rotazione straordinaria” (deliberazione n. 215 del 26/3/2019).

E’ obbligatoria la valutazione della condotta “corruttiva” del dipendente, nel caso dei delitti di concussione, corruzione per l’esercizio della funzione, per atti contrari ai doveri d’ufficio e in atti giudiziari, istigazione alla corruzione, induzione indebita a dare o promettere utilità, traffico di influenze illecite, turbata libertà degli incanti e della scelta del contraente (per completezza, Codice penale, artt. 317, 318, 319, 319-bis, 319-ter, 319-quater, 320, 321, 322, 322-bis, 346-bis, 353 e 353-bis).

L’adozione del provvedimento è solo facoltativa nel caso di procedimenti penali avviati per tutti gli altri reati contro la pubblica amministrazione, di cui al Capo I, del Titolo II, del Libro secondo del Codice Penale, rilevanti ai fini delle inconfirmità ai sensi dell’art. 3 del d.lgs. 39/2013, dell’art. 35-bis del d.lgs. 165/2001 e del d.lgs. 235/2012.

Secondo l’Autorità, “non appena venuta a conoscenza dell’avvio del procedimento penale, l’amministrazione, nei casi di obbligatorietà, adotta il provvedimento” (deliberazione 215/2019, Paragrafo 3.4, pag. 18).

Si precisa che, negli esercizi precedenti, la rotazione straordinaria NON è mai stata applicata in quanto non se ne sono mai realizzate le premesse.

PROGRAMMAZIONE: la misura NON è stata attuata per i motivi sopra esposti.

Misure per la tutela del dipendente che segnali illeciti (whistleblowing)

Approvando il decreto legislativo n. 24 del 10/3/2023, il legislatore ha dato attuazione alla direttiva UE 2019/1937 riguardante la protezione delle persone che segnalano violazioni del diritto dell'Unione o delle normative nazionali, le tutele del whistleblowing. Le disposizioni del d.lgs. 24/2023 sono efficaci dal 15/7/2023.

Il d.lgs. 24/2023 disciplina la protezione delle persone che segnalano violazioni, di norme nazionali o del diritto UE, che ledono l'interesse pubblico o l'integrità dell'amministrazione pubblica o del soggetto privato, delle quali siano venute a conoscenza in un contesto lavorativo pubblico o privato (art. 1 co. 1).

Le segnalazioni, che non possono mai essere utilizzate oltre a quanto strettamente necessario per dare adeguato seguito alle stesse, sono sottratte sia al diritto di accesso di tipo documentale, di cui agli artt. 22 e seguenti della legge 241/1990, sia all'accesso civico normato dagli artt. 5, 5-bis e 5-ter del d.lgs. 33/2013.

La segnalazione dell'illecito può essere inoltrata: in primo luogo, al RPCT; quindi, in alternativa all'ANAC, all'Autorità giudiziaria, alla Corte dei conti.

La segnalazione è sempre sottratta all'accesso documentale, di tipo tradizionale, normato dalla legge 241/1990. La denuncia deve ritenersi anche sottratta all'applicazione dell'istituto dell'accesso civico generalizzato, di cui agli articoli 5 e 5-bis del d.lgs. 33/2013. L'accesso, di qualunque tipo esso sia, non può essere riconosciuto poiché l'identità del segnalante non può, e non deve, essere rivelata.

L'art. 54-bis accorda al whistleblower le seguenti garanzie: la tutela dell'anonimato; il divieto di discriminazione; la previsione che la denuncia sia sottratta all'accesso.

Ad oggi l'ente NON si è dotato di una piattaforma digitale, accessibile dal web, che consente l'inoltro e la gestione di segnalazioni in maniera del tutto anonima e che ne consente l'archiviazione. Si ritiene pertanto di prevedere che le segnalazioni vengano consegnate direttamente al Responsabile della prevenzione della corruzione che ne garantisce l'anonimato ed è tenuto al segreto ed al massimo riserbo.

PROGRAMMAZIONE: la misura è già attuata.

Altre misure generali

Patti di Integrità e Protocolli di legalità

Patti d'integrità e Protocolli di legalità recano un complesso di condizioni la cui accettazione è presupposto necessario per la partecipazione ad una gara di appalto.

Il patto di integrità è un documento che la stazione appaltante richiede ai partecipanti alle gare. Permette un controllo reciproco e sanzioni per il caso in cui qualcuno dei partecipanti cerchi di eluderlo. Si tratta quindi di un complesso di "regole di comportamento" finalizzate alla prevenzione del fenomeno corruttivo e volte a valorizzare comportamenti eticamente adeguati per tutti i concorrenti.

Il comma 17 dell'art. 1 della legge 190/2012 e smi che stabilisce che le stazioni appaltanti possano prevedere "negli avvisi, bandi di gara o lettere di invito che il mancato rispetto delle clausole contenute nei protocolli di legalità o nei patti di integrità [costituisca] causa di esclusione dalla gara".

PROGRAMMAZIONE: la misura è già attuata.

Clausola compromissoria nei contratti d'appalto e concessione

Sistematicamente in tutti i contratti d'appalto e di concessione di lavori, servizi e forniture futuri dell'ente si intende escludere il ricorso all'arbitrato (esclusione della clausola compromissoria ai sensi dell'art. 209, comma 2, del Codice dei contratti pubblici - d.lgs. 50/2016 e smi).

PROGRAMMAZIONE: la misura è già attuata.

Erogazione di sovvenzioni, contributi, sussidi e vantaggi economici di qualunque genere

Il comma 1 dell'art. 26 del d.lgs. 33/2013 (come modificato dal d.lgs. 97/2016) prevede la pubblicazione degli atti con i quali le pubbliche amministrazioni determinano, ai sensi dell'art. 12 della legge 241/1990, criteri e modalità per la concessione di sovvenzioni, contributi, sussidi ed ausili finanziari, nonché per attribuire vantaggi economici di qualunque genere a persone, enti pubblici ed enti privati.

Il comma 2 del medesimo art. 26, invece, impone la pubblicazione dei provvedimenti di concessione di benefici superiori a 1.000 euro, assegnati allo stesso beneficiario, nel corso dell'anno solare. La pubblicazione, che è dovuta anche qualora il limite venga superato con più provvedimenti, costituisce condizione di legge di efficacia del provvedimento di attribuzione del vantaggio (art. 26 comma 3).

La pubblicazione deve avvenire tempestivamente e, comunque, prima della liquidazione delle somme che costituiscono il contributo.

L'obbligo di pubblicazione sussiste solo laddove il totale dei contributi concessi allo stesso beneficiario, nel corso dell'anno solare, sia superiore a 1.000 euro, ma al fine di esercitare la massima trasparenza, l'RPCT ritiene consono pubblicare anche i contributi inferiori a tale importo.

Ogni provvedimento d'attribuzione/elargizione è prontamente pubblicato sul sito istituzionale dell'ente nella sezione "amministrazione trasparente", oltre che all'albo online e nella sezione "determinazioni/deliberazioni" e comunque prima della liquidazione.

PROGRAMMAZIONE: la misura è già operativa.

Concorsi e selezione del personale

I concorsi e le procedure selettive si svolgono secondo le prescrizioni del d.lgs. 165/2001 e del regolamento di organizzazione dell'ente approvato con deliberazione della Giunta esecutiva n. 6 del 28/01/2010 e successive modifiche.

Ogni provvedimento relativo a concorsi e procedure selettive è prontamente pubblicato sul sito istituzionale dell'ente nella sezione "amministrazione trasparente".

Ancor prima dell'entrata in vigore del d.lgs. 33/2013, che ha promosso la sezione del sito "amministrazione trasparente, detti provvedimenti erano sempre pubblicati secondo la disciplina regolamentare.

PROGRAMMAZIONE: la misura è già operativa.

Vigilanza su enti controllati e partecipati

A norma della deliberazione ANAC, n. 1134/2017, sulle “Nuove linee guida per l’attuazione della normativa in materia di prevenzione della corruzione e trasparenza da parte delle società e degli enti di diritto privato controllati e partecipati dalle pubbliche amministrazioni e dagli enti pubblici economici” (pag. 45), in materia di prevenzione della corruzione, gli enti di diritto privato in controllo pubblico è necessario che:

-adottino il modello di cui al d.lgs. 231/2001;

-provvedano alla nomina del Responsabile anticorruzione e per la trasparenza;

Sono tenuti all’osservanza di tali prescrizioni i seguenti enti privati partecipati: Civitas s.r.l. e Se.Va.T s.c.a.r.l. che, ad integrazioni delle misure di cui sopra, si prevede che integrino il modello ex d.lgs. 231/2001 approvando uno specifico piano anticorruzione e per la trasparenza, secondo gli indirizzi espressi dall’ANAC.

L’Ente provvederà ad effettuare la verifica della pubblicazione del Piano anticorruzione e per la trasparenza sui siti istituzionali di entrambi, all’apposita pagina dell’Amministrazione trasparente, nonché, eventualmente, a sollecitare l’adempimento delle norme di legge di cui sopra.

PROGRAMMAZIONE: la misura è già operativa.

Trasparenza

La trasparenza e l’accesso civico

La trasparenza è la misura generale più rilevante dell’intero impianto delineato dalla legge 190/2012.

Secondo l’art. 1 d.lgs. 33/2013, rinnovato dal d.lgs. 97/2016, la trasparenza è l’accessibilità totale a dati e documenti delle pubbliche amministrazioni consentita allo scopo di tutelare i diritti dei cittadini, promuovere la partecipazione, favorire forme diffuse di controllo sul perseguimento delle funzioni istituzionali e sull’utilizzo delle risorse pubbliche.

La trasparenza è attuata:

- attraverso la pubblicazione dei dati e delle informazioni elencate dalla legge sul sito web istituzionale nella sezione Amministrazione trasparente;
- garantendo l’istituto dell’accesso civico, semplice e generalizzato (art. 5 co. 1 e 2 d.lgs. 33/2013).

Art. 5 co. 1 d.lgs. 33/2013: L’obbligo previsto dalla normativa vigente in capo alle pubbliche amministrazioni di pubblicare documenti, informazioni o dati comporta il diritto di chiunque di richiedere i medesimi, nei casi in cui sia stata omessa la loro pubblicazione (accesso civico semplice).

Art. 5 co. 2 d.lgs. 33/2013: Allo scopo di favorire forme diffuse di controllo sul perseguimento delle funzioni istituzionali e sull’utilizzo delle risorse pubbliche e di promuovere la partecipazione al dibattito pubblico, chiunque ha diritto di accedere ai dati e ai documenti detenuti dalle pubbliche amministrazioni, ulteriori rispetto a quelli oggetto di pubblicazione obbligatoria ai sensi del d.lgs. 33/2013 (accesso civico generalizzato).

Il regolamento ed il registro delle domande di accesso

L’Autorità suggerisce l’adozione, anche nella forma di un regolamento, di una disciplina che fornisca un quadro organico e coordinato dei profili applicativi relativi alle diverse tipologie di accesso.

La disciplina regolamentare dovrebbe prevedere: una parte dedicata alla disciplina dell'accesso documentale di cui alla legge 241/1990; una seconda parte dedicata alla disciplina dell'accesso civico "semplice" connesso agli obblighi di pubblicazione; una terza parte sull'accesso generalizzato.

L'Autorità propone il Registro delle richieste di accesso da istituire presso ogni amministrazione ma questo Ente utilizza il protocollo ufficiale dal quale è possibile effettuare un'estrazione filtrata.

Consentire a chiunque e rapidamente l'esercizio dell'accesso civico è obiettivo strategico di questa amministrazione.

Del diritto all'accesso civico è stata data ampia informazione sul sito dell'ente. A norma del d.lgs. 33/2013 in "Amministrazione trasparente" sono pubblicati:

-le modalità per l'esercizio dell'accesso civico;

-il nominativo del responsabile della trasparenza al quale presentare la richiesta d'accesso civico;

-il nominativo del titolare del potere sostitutivo, con l'indicazione dei relativi recapiti telefonici e delle caselle di posta elettronica istituzionale;

I dipendenti sono stati appositamente formati su contenuto e modalità d'esercizio dell'accesso civico, nonché sulle differenze rispetto al diritto d'accesso documentale di cui alla legge 241/1990.

PROGRAMMAZIONE: la misura è in parte già attuata.

Le modalità attuative degli obblighi di pubblicazione

L'Allegato n. 1, della deliberazione ANAC 28/12/2016 n. 1310, integrando i contenuti della scheda allegata al d.lgs. 33/2013, ha rinnovato la struttura delle informazioni da pubblicare, adeguandola alle novità introdotte dal d.lgs. 97/2016. Successivamente, l'Autorità ha assunto le deliberazioni nn. 264/2023 e 601/2023.

Il legislatore ha organizzato in sottosezioni di primo e di secondo livello le informazioni, i documenti ed i dati da pubblicare obbligatoriamente in Amministrazione trasparente.

Le sottosezioni devono essere denominate esattamente come indicato dalla deliberazione n. 1310/2016 e dalle successive deliberazioni integrative dell'Autorità.

Le schede allegate, denominate *D - Misure di trasparenza*, ripropongono i contenuti, assai puntuali e dettagliati, quindi più che esaustivi, delle citate deliberazioni dell'Autorità.

Rispetto alle deliberazioni dell'ANAC, le schede denominate *D - Misure di trasparenza* sono composte da 7 colonne, anziché 6. È stata aggiunta la Colonna G per individuare, in modo chiaro, l'ufficio responsabile di ciascuna pubblicazione indicata nelle altre colonne (A-F).

Le tabelle, organizzate in sette colonne, recano i dati seguenti:

COLONNA	CONTENUTO
----------------	------------------

A	denominazione delle sotto-sezioni di primo livello
B	denominazione delle sotto-sezioni di secondo livello
C	disposizioni normative che impongono la pubblicazione
D	denominazione del singolo obbligo di pubblicazione
E	contenuti dell'obbligo (documenti, dati e informazioni da pubblicare in ciascuna sotto-sezione secondo le linee guida di ANAC);
F (*)	periodicità di aggiornamento delle pubblicazioni;
G (**)	ufficio responsabile della pubblicazione dei dati, delle informazioni e dei documenti previsti nella colonna E secondo la periodicità prevista in colonna F.

(*) Nota ai dati della Colonna F:

la normativa impone scadenze temporali diverse per l'aggiornamento delle diverse tipologie di informazioni e documenti.

L'aggiornamento delle pagine web di "Amministrazione trasparente" può avvenire "tempestivamente", oppure su base annuale, trimestrale o semestrale.

L'aggiornamento di numerosi dati deve avvenire "tempestivamente". Il legislatore, però, non ha specificato il concetto di tempestività, concetto relativo che può dar luogo a comportamenti anche molto difformi.

Pertanto, al fine di "rendere oggettivo" il concetto di tempestività, tutelando operatori, cittadini e amministrazione, si definisce che è tempestiva la pubblicazione quando effettuata entro n. **15 giorni** dalla disponibilità definitiva dei dati, informazioni e documenti.

(**) Nota ai dati della Colonna G:

L'art. 43 comma 3 del d.lgs. 33/2013 prevede che "i dirigenti responsabili degli uffici dell'amministrazione garantiscano il tempestivo e regolare flusso delle informazioni da pubblicare ai fini del rispetto dei termini stabiliti dalla legge".

I dirigenti responsabili della trasmissione dei dati sono individuati nei Responsabili dei settori/uffici indicati nella *colonna G*.

I dirigenti responsabili della pubblicazione e dell'aggiornamento dei dati sono individuati nei Responsabili dei settori/uffici indicati nella *colonna G*.

L'organizzazione dell'attività di pubblicazione

Stante la dimensione ridotta dell'Ente, il referente per la trasparenza, che coadiuva le attività previste dal d.lgs. 33/2013, è il Segretario Comunale.

L'ufficio segreteria è incaricato della gestione della sezione "amministrazione trasparente".

Gli uffici depositari dei dati, delle informazioni e dei documenti da pubblicare (indicati nella Colonna G) trasmettono a detto ufficio i dati, le informazioni ed i documenti previsti nella Colonna E il quale provvede alla pubblicazione entro 15 giorni dalla ricezione.

Il Responsabile anticorruzione e per la trasparenza sovrintende e verifica:

- il tempestivo invio dei dati, delle informazioni e dei documenti dagli uffici depositari all'ufficio preposto alla gestione del sito;
- la tempestiva pubblicazione da parte dell'ufficio preposto alla gestione del sito;
- assicura la completezza, la chiarezza e l'aggiornamento delle informazioni.

Il responsabile per la prevenzione della corruzione e per la trasparenza svolge attività di controllo sull'adempimento degli obblighi di pubblicazione, assicurando la completezza, la chiarezza e l'aggiornamento delle informazioni pubblicate, nonché segnalando all'organo di indirizzo politico, all'Organismo indipendente di valutazione (OIV), all'Autorità nazionale anticorruzione e, nei casi più gravi, all'ufficio di disciplina i casi di mancato o ritardato adempimento degli obblighi di pubblicazione. L'adempimento degli obblighi di trasparenza e pubblicazione previsti dal d.lgs. 33/2013 e dal presente programma, sono oggetto di controllo successivo di regolarità amministrativa come normato dall'art. 147-bis, commi 2 e 3, del TUEL e dal regolamento sui controlli interni approvato con deliberazione Consiglio Comunale n.28 del 22.12.2021.

L'ente deve riorganizzarsi per rispettare con puntualità le prescrizioni dei decreti legislativi 33/2013 e 97/2016.

L'ente assicura conoscibilità ed accessibilità a dati, documenti e informazioni elencati dal legislatore e precisati dall'ANAC.

Le limitate risorse dell'ente non consentono l'attivazione di strumenti di rilevazione circa "l'effettivo utilizzo dei dati" pubblicati.

Tali rilevazioni, in ogni caso, non sono di alcuna utilità per l'ente, obbligato comunque a pubblicare i documenti previsti dalla legge.

Il monitoraggio e il riesame delle misure

Il processo di prevenzione della corruzione si articola in quattro macrofasi: l'analisi del contesto; la valutazione del rischio; il trattamento; infine, la macro-fase del *monitoraggio* e del *riesame* delle singole misure e del sistema nel suo complesso.

Monitoraggio e riesame sono stadi essenziali dell'intero processo di gestione del rischio, che consentono di verificare attuazione e adeguatezza delle misure, nonché il complessivo funzionamento del processo consentendo, in tal modo, di apportare tempestivamente i correttivi che si rendessero necessari.

Il *monitoraggio* è l'attività continuativa di verifica dell'attuazione e dell'idoneità delle singole misure di trattamento del rischio; è ripartito in due sottofasi:

- 1- il monitoraggio dell'attuazione delle misure di trattamento del rischio;
- 2- il monitoraggio della idoneità delle misure di trattamento del rischio.

Il *riesame*, invece, è l'attività svolta ad intervalli programmati che riguarda il funzionamento del sistema nel suo complesso (PNA 2019, Allegato n. 1, pag. 46).

I risultati del monitoraggio devono essere utilizzati per svolgere il riesame periodico della funzionalità complessiva del sistema e delle politiche di contrasto della corruzione.

La semplificazione prevista per gli enti con meno di 50 dipendenti prevista nel documento *Piano nazionale anticorruzione Aggiornamento 2024 PNA 2022* approvato con delibera ANAC n. 31 del 30 gennaio 2025, indica le seguenti aree come prioritarie in merito ai processi da mappare:

- a) **area contratti pubblici (affidamento di lavori, forniture e servizi di cui al d.lgs. 36/2023 inclusi gli affidamenti diretti);**
- b) **Area contributi e sovvenzioni (erogazione di sovvenzioni, contributi, sussidi, ausili finanziari, nonché attribuzione di vantaggi economici di qualunque genere a persone ed enti pubblici e privati);**
- c) **Area concorsi e selezioni (procedure svolte per l'assunzione del personale e per le progressioni di carriera) ;**
- d) **Area autorizzazioni e concessioni;**

Il Responsabile della Prevenzione della Corruzione e della Trasparenza (RPCT) ha ritenuto opportuno, inoltre, approfondire la mappatura dei processi relativi alla gestione ordinaria della spesa (n.132 dell'alleg. A Mappatura dei processi e catalogo dei rischi) e Stipendi del personale (n. 134) il Responsabile della Prevenzione della Corruzione e della Trasparenza (RPCT) prestando particolare importanza alla legittimità del pagamento (per quanto riguarda i contributi: verifica del destinatario, in particolare del legale rappresentante, della coerenza dell'importo erogato con gli atti di attribuzione) e, per quanto riguarda gli stipendi, alla congruenza dei mandati (firmati da personale diverso rispetto al beneficiario) con gli importi iscritti a ruolo.

Inoltre nel suddetto PNA è previsto il rafforzamento del monitoraggio e ne indica la calibratura in 3 fasce individuate in ragione del numero dei dipendenti. Considerato che il Comune di Irma al 31/12/2024 disponeva di 2 dipendenti effettivi, le indicazioni da seguire riguardano la prima fascia (fino a 15 dipendenti) che prevede la cadenza di **1 monitoraggio all'anno** e l'esame di non meno del 30% dei processi selezionati e indicati nell'alleg. *A. Mappatura dei processi e catalogo dei rischi.*

Monitoraggio per amministrazioni/enti con dipendenti da 1 a 15	
Cadenza temporale	è raccomandato che il monitoraggio venga svolto almeno 1 volta l'anno
Campione	rispetto ai processi selezionati in base ad un principio di priorità legato ai rischi individuati in sede di programmazione delle misure, ogni anno viene esaminato almeno un campione la cui percentuale si raccomanda non sia inferiore al 30%, salvo deroga motivata.

Il monitoraggio ha per oggetto sia l'attuazione delle misure, sia l'idoneità delle misure di trattamento del rischio adottate dal PTPCT, nonché l'attuazione delle misure di pubblicazione e trasparenza.

L'ufficio può ulteriormente dettagliare l'attività di monitoraggio redigendo un "piano di monitoraggio annuale", il quale reca: i processi e le attività oggetto di verifica; la periodicità delle verifiche; le modalità di svolgimento.

L'ufficio, uniformandosi a quanto previsto dal Regolamento dei controlli interni del comune di Irma, svolge il controllo con **cadenza semestrale** e può sempre disporre ulteriori verifiche nel corso dell'esercizio. L'ufficio seleziona i provvedimenti da sottoporre a verifica applicando il metodo del **"campionamento casuale semplice senza ripetizioni"**, in particolare **analizza almeno 3 atti per ogni processo individuato nell'allegato A del PIAO corrente.**

Al termine, l'ufficio descrive in un breve referto i controlli effettuati ed il lavoro svolto. Il referto si conclude con un giudizio sugli atti amministrativi esaminati. Nel caso esprima un giudizio con rilievi o un giudizio negativo, lo motiva analiticamente. L'ufficio trasmette la relazione ai soggetti indicati dall'art.147 bis del decreto legislativo n.267/2000.

I Responsabili e i dipendenti hanno il dovere di fornire il necessario supporto al RPCT ed all'ufficio amministrativo nello svolgimento delle attività di monitoraggio.

A - Mappatura dei processi e catalogo dei rischi

n. processo	Area di rischio	Processo	Descrizione del processo			Unità organizzativa responsabile del processo	Catalogo dei rischi principali
			Input	Attività	Output		
	A	B	C	D	E	F	G
1	Acquisizione e gestione del personale	Assunzione di personale mediante concorso	Elaborazione e pubblicazione del bando di concorso	Svolgimento delle prove selettive	Elaborazione e approvazione della graduatoria	Ufficio di gestione del personale	Procedimento indirizzato a favorire taluni per logiche clientelari e non per merito.
2	Acquisizione e gestione del personale	Designazione della commissione d'esame	Formazione della commissione d'esame	Designazione dei componenti; verifica di situazioni di conflitto di interessi o incompatibilità	Provvedimento di nomina della commissione	Ufficio di gestione del personale	Procedimento indirizzato a favorire taluni per logiche clientelari e non per merito.
79	Contratti pubblici	Programmazione triennale e annuale dei lavori	iniziativa d'ufficio	acquisizione dei dati necessari da uffici e amministratori; elaborazione dei documenti di programmazione	approvazione dei programmi	Ufficio contratti / ciascun ufficio per i contratti di propria competenza	violazione delle norme procedurali
80	Contratti pubblici	Programmazione triennale e annuale di forniture e di servizi	iniziativa d'ufficio	acquisizione dei dati necessari da uffici e amministratori; elaborazione dei documenti di programmazione	acquisizione dei dati necessari da uffici e amministratori; elaborazione dei documenti di programmazione	Ufficio contratti / ciascun ufficio per i contratti di propria competenza	violazione delle norme procedurali
85	Contratti pubblici	Affidamento diretto di lavori, servizi o forniture fino a 40.000 euro	indagine di mercato o consultazione elenchi	negoiazione diretta con gli operatori consultati	affidamento della prestazione e formalizzazione del contratto	Ufficio contratti / ciascun ufficio per i contratti di propria competenza	Conflitto di interessi; selezione "pilotata" per interesse/utilità;
86	Contratti pubblici	Affidamento diretto di lavori, servizi o forniture da 40.001 a 150.000-140.000 euro	indagine di mercato o consultazione elenchi	negoiazione diretta con gli operatori consultati	affidamento della prestazione e formalizzazione del contratto	Ufficio contratti / ciascun ufficio per i contratti di propria competenza	Conflitto di interessi; selezione "pilotata" per interesse/utilità; tentativi di corruzione da parte dei potenziali appaltatori
93	Contratti pubblici	Affidamenti <i>in house</i> di lavori pubblici	iniziativa d'ufficio	istruttoria, verifica delle condizioni previste dall'ordinamento	provvedimento di affidamento, stipula del contratto di servizio	Ufficio contratti / ciascun ufficio per i contratti di propria competenza	violazione delle norme e dei limiti dell' <i>in house providing</i> per interesse/utilità di parte
96	Contratti pubblici	Affidamenti <i>in house</i> di servizi strumentali	iniziativa d'ufficio	istruttoria, verifica delle condizioni previste dall'ordinamento	provvedimento di affidamento, stipula del contratto di servizio	Ufficio contratti / ciascun ufficio per i contratti di propria competenza	violazione delle norme e dei limiti dell' <i>in house providing</i> per interesse/utilità di parte
132	Gestione delle entrate, delle spese e del patrimonio	Gestione ordinaria delle spese relative ai contributi	determinazione di impegno	registrazione dell'impegno contabile	liquidazione e pagamento della spesa	Ragioneria	Legittimità del pagamento
134	Gestione delle entrate, delle spese e del patrimonio	Stipendi del personale	iniziativa d'ufficio	Verifica madati: firma diversa dal beneficiario e congruenza importo mandati-ruolo	pagamento	Ufficio personale	Indebita appropriazione di risorse pubbliche
158	Governo del territorio	Permesso di costruire	domanda dell'interessato	esame da parte del SUE (e acquisizione pareri/nulla osta di altre PA)	rilascio del permesso	Ufficio edilizia	violazione delle norme, dei limiti e degli indici urbanistici per interesse di parte
159	Governo del territorio	Permesso di costruire in aree assoggettate ad autorizzazione paesaggistica	domanda dell'interessato	esame da parte del SUE (e acquisizione pareri/nulla osta di altre PA)	rilascio del permesso	Ufficio edilizia	violazione delle norme, dei limiti e degli indici urbanistici per interesse di parte
160	Governo del territorio	Permesso di costruire convenzionato	domanda dell'interessato	esame da parte del SUE (acquisizione pareri/nulla osta di altre PA), approvazione della convenzione	sottoscrizione della convenzione e rilascio del permesso	Ufficio edilizia	conflitto di interessi, violazione delle norme, dei limiti e degli indici urbanistici per interesse di parte
176	Provvedimenti ampliativi della sfera giuridica dei destinatari con effetto economico diretto e immediato	Concessione di sovvenzioni, contributi, sussidi, ecc.	domanda dell'interessato	esame secondo i regolamenti dell'ente	concessione	Ufficio socio assistenziale	violazione delle norme, anche di regolamento, per interesse di parte
177	Provvedimenti ampliativi della sfera giuridica dei destinatari con effetto economico diretto e immediato	Autorizzazioni ex artt. 68 e 69 del TULPS (spettacoli, intrattenimenti, ecc.)	domanda dell'interessato	esame da parte dell'ufficio e acquisizione del parere della commissione di vigilanza	rilascio dell'autorizzazione	Polizia Locale	ingiustificata dilatazione dei tempi per costringere il destinatario del provvedimento tardivo a concedere "utilità" al funzionario
188	Provvedimenti ampliativi della sfera giuridica dei destinatari con effetto economico diretto e immediato	Concessioni demaniali per tombe di famiglia	bando	selezione e assegnazione	contratto	Ufficio cimiteri	Selezione "pilotata" per interesse/utilità di uno o più commissari
192	Provvedimenti ampliativi della sfera giuridica dei destinatari privi di effetto economico diretto e immediato	Autorizzazione all'occupazione del suolo pubblico	domanda dell'interessato	esame da parte dell'ufficio	rilascio dell'autorizzazione	Ufficio patrimonio immobiliare	ingiustificata dilatazione dei tempi per costringere il destinatario del provvedimento tardivo a concedere "utilità" al funzionario

B - Analisi dei rischi

n.	Processo	Catalogo dei rischi principali	Indicatori di stima del livello di rischio						Valutazione complessiva	Livello di Rischio	Motivazione
			livello di interesse economico esterno	discrezionalità del decisore interno alla PA	manifestazione di eventi corruttivi in passato	grado di opacità del processo decisionale	disinteresse del responsabile	grado di inattuazione delle misure			
			C	D	E	F	G	H			
A	B	C	D	E	F	G	H	I	L	M	
1	Assunzione di personale mediante concorso	Procedimento indirizzato a favorire taluni per logiche clientelari e non per merito.	10	10	2	2	1	5	5,00	A	E_ Il processo consente discrezionalità e/o genera vantaggi e utilità significative in favore dei terzi.
2	Designazione della commissione d'esame	Procedimento indirizzato a favorire taluni per logiche clientelari e non per merito.	6	9	1	3	1	5	4,17	M	D_ Il processo si caratterizza per discrezionalità limitata e/o produce, o potrebbe produrre, vantaggi e utilità in favore di terzi.
79	Programmazione triennale e annuale dei lavori	violazione delle norme procedurali	1	10	1	2	1	5	3,33	B	C_ Il processo non consente discrezionalità significativa e/o i vantaggi che produce, o che potrebbe produrre, in favore dei terzi sono di valore, in genere, contenuto.
80	Programmazione triennale e annuale di forniture e di servizi	violazione delle norme procedurali	1	10	1	2	1	5	3,33	B	C_ Il processo non consente discrezionalità significativa e/o i vantaggi che produce, o che potrebbe produrre, in favore dei terzi sono di valore, in genere, contenuto.
85	Affidamento diretto di lavori, servizi o forniture fino a 40.000 euro	Conflitto di interessi; selezione "pilotata" per interesse/utilità;	10	9	8	7	1	5	6,67	A+	F_ Il processo è caratterizzato da discrezionalità crescente e/o è idoneo a produrre vantaggi e utilità significative o considerevoli.
86	Affidamento diretto di lavori, servizi o forniture da 40.001 a 150.000-140.000 euro	Conflitto di interessi; selezione "pilotata" per interesse/utilità; tentativi di corruzione da parte dei potenziali appaltatori	10	9	8	7	1	5	6,67	A+	F_ Il processo è caratterizzato da discrezionalità crescente e/o è idoneo a produrre vantaggi e utilità significative o considerevoli.
93	Affidamenti in house di lavori pubblici	violazione delle norme e dei limiti dell'in house providing per interesse/utilità di parte	8	5	7	3	1	5	4,83	M	D_ Il processo si caratterizza per discrezionalità limitata e/o produce, o potrebbe produrre, vantaggi e utilità in favore di terzi.
96	Affidamenti in house di servizi strumentali	violazione delle norme e dei limiti dell'in house providing per interesse/utilità di parte	8	5	7	3	1	5	4,83	M	D_ Il processo si caratterizza per discrezionalità limitata e/o produce, o potrebbe produrre, vantaggi e utilità in favore di terzi.
132	Gestione ordinaria delle spese relative ai contributi	Legittimità del pagamento	10	9	1	3	1	5	4,83	M	E_ Il processo consente discrezionalità e/o genera vantaggi e utilità significative in favore dei terzi.
134	Stipendi del personale	Indebita appropriazione di risorse	10	9	1	3	1	5	4,83	M	E_ Il processo consente discrezionalità e/o genera vantaggi e utilità significative in favore dei terzi.
158	Permesso di costruire	violazione delle norme, dei limiti e degli indici urbanistici per interesse di parte	10	9	3	3	1	5	5,17	A	E_ Il processo consente discrezionalità e/o genera vantaggi e utilità significative in favore dei terzi.
159	Permesso di costruire in aree assoggettate ad autorizzazione paesaggistica	violazione delle norme, dei limiti e degli indici urbanistici per interesse di parte	10	9	3	3	1	5	5,17	A	E_ Il processo consente discrezionalità e/o genera vantaggi e utilità significative in favore dei terzi.
160	Permesso di costruire convenzionato	conflitto di interessi, violazione delle norme, dei limiti e degli indici urbanistici per interesse di parte	10	10	3	3	1	5	5,33	A	E_ Il processo consente discrezionalità e/o genera vantaggi e utilità significative in favore dei terzi.
176	Concessione di sovvenzioni, contributi, sussidi, ecc.	violazione delle norme, anche di regolamento, per interesse di parte	10	7	3	3	1	5	4,83	M	D_ Il processo si caratterizza per discrezionalità limitata e/o produce, o potrebbe produrre, vantaggi e utilità in favore di terzi.
177	Autorizzazioni ex artt. 68 e 69 del TULPS (spettacoli, intrattenimenti, ecc.)	ingiustificata dilatazione dei tempi per costringere il destinatario del provvedimento tardivo a concedere "utilità" al funzionario	10	7	3	3	1	5	4,83	M	D_ Il processo si caratterizza per discrezionalità limitata e/o produce, o potrebbe produrre, vantaggi e utilità in favore di terzi.
188	Concessioni demaniali per tombe di famiglia	Selezione "pilotata" per interesse/utilità di uno o più commissari	7	3	1	3	1	5	3,33	B	C_ Il processo non consente discrezionalità significativa e/o i vantaggi che produce, o che potrebbe produrre, in favore dei terzi sono di valore, in genere, contenuto.
192	Autorizzazione all'occupazione del suolo pubblico	ingiustificata dilatazione dei tempi per costringere il destinatario del provvedimento tardivo a concedere "utilità" al funzionario	9	3	3	2	1	5	3,83	B	C_ Il processo non consente discrezionalità significativa e/o i vantaggi che produce, o che potrebbe produrre, in favore dei terzi sono di valore, in genere, contenuto.

C - Graduatoria dei rischi, individuazione e programmazione delle misure di prevenzione

n.	Processo	Catalogo dei rischi principali	Valutazione complessiva	Livello di rischio	Motivazione	Definizione e programmazione delle MISURE DI PREVENZIONE
	A	B	C	D	E	F
85	Affidamento diretto di lavori, servizi o forniture fino a 40.000 euro	Conflitto di interessi; selezione "pilotata" per interesse/utilità;	6,67	A+	F_Il processo è caratterizzato da discrezionalità crescente e/o è idoneo a produrre vantaggi e utilità significative o considerevoli.	Le misure di prevenzione e contrasto della corruzione applicabili sono definite e puntualmente programmate nel Capitolo "Le misure di prevenzione e contrasto" della parte descrittiva della Sottosezione "Rischi corruttivi e trasparenza" del PIAO
86	Affidamento diretto di lavori, servizi o forniture da 40.001 a 150.000-140.000 euro	Conflitto di interessi; selezione "pilotata" per interesse/utilità; tentativi di corruzione da parte dei potenziali appaltatori	6,67	A+	F_Il processo è caratterizzato da discrezionalità crescente e/o è idoneo a produrre vantaggi e utilità significative o considerevoli.	Le misure di prevenzione e contrasto della corruzione applicabili sono definite e puntualmente programmate nel Capitolo "Le misure di prevenzione e contrasto" della parte descrittiva della Sottosezione "Rischi corruttivi e trasparenza" del PIAO
160	Permesso di costruire convenzionato	conflitto di interessi, violazione delle norme, dei limiti e degli indici urbanistici per interesse di parte	5,33	A	E_Il processo consente discrezionalità e/o genera vantaggi e utilità significative in favore dei terzi.	Le misure di prevenzione e contrasto della corruzione applicabili sono definite e puntualmente programmate nel Capitolo "Le misure di prevenzione e contrasto" della parte descrittiva della Sottosezione "Rischi corruttivi e trasparenza" del PIAO
158	Permesso di costruire	violazione delle norme, dei limiti e degli indici urbanistici per interesse di parte	5,17	A	E_Il processo consente discrezionalità e/o genera vantaggi e utilità significative in favore dei terzi.	Le misure di prevenzione e contrasto della corruzione applicabili sono definite e puntualmente programmate nel Capitolo "Le misure di prevenzione e contrasto" della parte descrittiva della Sottosezione "Rischi corruttivi e trasparenza" del PIAO
159	Permesso di costruire in aree assoggettate ad autorizzazione paesaggistica	violazione delle norme, dei limiti e degli indici urbanistici per interesse di parte	5,17	A	E_Il processo consente discrezionalità e/o genera vantaggi e utilità significative in favore dei terzi.	Le misure di prevenzione e contrasto della corruzione applicabili sono definite e puntualmente programmate nel Capitolo "Le misure di prevenzione e contrasto" della parte descrittiva della Sottosezione "Rischi corruttivi e trasparenza" del PIAO
1	Assunzione di personale mediante concorso	Procedimento indirizzato a favorire taluni per logiche clientelari e non per merito.	5,00	A	E_Il processo consente discrezionalità e/o genera vantaggi e utilità significative in favore dei terzi.	Le misure di prevenzione e contrasto della corruzione applicabili sono definite e puntualmente programmate nel Capitolo "Le misure di prevenzione e contrasto" della parte descrittiva della Sottosezione "Rischi corruttivi e trasparenza" del PIAO
93	Affidamenti in house di lavori pubblici	violazione delle norme e dei limiti dell'in house providing per interesse/utilità di parte	4,83	M	D_Il processo si caratterizza per discrezionalità limitata e/o produce, o potrebbe produrre, vantaggi e utilità in favore di terzi.	Le misure di prevenzione e contrasto della corruzione applicabili sono definite e puntualmente programmate nel Capitolo "Le misure di prevenzione e contrasto" della parte descrittiva della Sottosezione "Rischi corruttivi e trasparenza" del PIAO
96	Affidamenti in house di servizi strumentali	violazione delle norme e dei limiti dell'in house providing per interesse/utilità di parte	4,83	M	D_Il processo si caratterizza per discrezionalità limitata e/o produce, o potrebbe produrre, vantaggi e utilità in favore di terzi.	Le misure di prevenzione e contrasto della corruzione applicabili sono definite e puntualmente programmate nel Capitolo "Le misure di prevenzione e contrasto" della parte descrittiva della Sottosezione "Rischi corruttivi e trasparenza" del PIAO
176	Concessione di sovvenzioni, contributi, sussidi, ecc.	violazione delle norme, anche di regolamento, per interesse di parte	4,83	M	D_Il processo si caratterizza per discrezionalità limitata e/o produce, o potrebbe produrre, vantaggi e utilità in favore di terzi.	Le misure di prevenzione e contrasto della corruzione applicabili sono definite e puntualmente programmate nel Capitolo "Le misure di prevenzione e contrasto" della parte descrittiva della Sottosezione "Rischi corruttivi e trasparenza" del PIAO
177	Autorizzazioni ex artt. 68 e 69 del TULPS (spettacoli, intrattenimenti, ecc.)	ingiustificata dilatazione dei tempi per costringere il destinatario del provvedimento tardivo a concedere "utilità" al funzionario	4,83	M	D_Il processo si caratterizza per discrezionalità limitata e/o produce, o potrebbe produrre, vantaggi e utilità in favore di terzi.	Le misure di prevenzione e contrasto della corruzione applicabili sono definite e puntualmente programmate nel Capitolo "Le misure di prevenzione e contrasto" della parte descrittiva della Sottosezione "Rischi corruttivi e trasparenza" del PIAO
2	Designazione della commissione d'esame	Procedimento indirizzato a favorire taluni per logiche clientelari e non per merito.	4,17	M	D_Il processo si caratterizza per discrezionalità limitata e/o produce, o potrebbe produrre, vantaggi e utilità in favore di terzi.	Le misure di prevenzione e contrasto della corruzione applicabili sono definite e puntualmente programmate nel Capitolo "Le misure di prevenzione e contrasto" della parte descrittiva della Sottosezione "Rischi corruttivi e trasparenza" del PIAO
132	Gestione ordinaria delle spese relative ai contributi	Legittimità del pagamento	4,83	M	E_Il processo consente discrezionalità e/o genera vantaggi e utilità significative in favore dei terzi.	Le misure di prevenzione e contrasto della corruzione applicabili sono definite e puntualmente programmate nel Capitolo "Le misure di prevenzione e contrasto" della parte descrittiva della Sottosezione "Rischi corruttivi e trasparenza" del PIAO
134	Stipendi del personale	Indebita appropriazione di risorse pubbliche	4,83	M	E_Il processo consente discrezionalità e/o genera vantaggi e utilità significative in favore dei terzi.	Le misure di prevenzione e contrasto della corruzione applicabili sono definite e puntualmente programmate nel Capitolo "Le misure di prevenzione e contrasto" della parte descrittiva della Sottosezione "Rischi corruttivi e trasparenza" del PIAO
192	Autorizzazione all'occupazione del suolo pubblico	ingiustificata dilatazione dei tempi per costringere il destinatario del provvedimento tardivo a concedere "utilità" al funzionario	3,83	B	C_Il processo non consente discrezionalità significativa e/o i vantaggi che produce, o che potrebbe produrre, in favore dei terzi sono di valore, in genere, contenuto.	Le misure di prevenzione e contrasto della corruzione applicabili sono definite e puntualmente programmate nel Capitolo "Le misure di prevenzione e contrasto" della parte descrittiva della Sottosezione "Rischi corruttivi e trasparenza" del PIAO
79	Programmazione triennale e annuale dei lavori	violazione delle norme procedurali	3,33	B	C_Il processo non consente discrezionalità significativa e/o i vantaggi che produce, o che potrebbe produrre, in favore dei terzi sono di valore, in genere, contenuto.	Le misure di prevenzione e contrasto della corruzione applicabili sono definite e puntualmente programmate nel Capitolo "Le misure di prevenzione e contrasto" della parte descrittiva della Sottosezione "Rischi corruttivi e trasparenza" del PIAO
80	Programmazione triennale e annuale di forniture e di servizi	violazione delle norme procedurali	3,33	B	C_Il processo non consente discrezionalità significativa e/o i vantaggi che produce, o che potrebbe produrre, in favore dei terzi sono di valore, in genere, contenuto.	Le misure di prevenzione e contrasto della corruzione applicabili sono definite e puntualmente programmate nel Capitolo "Le misure di prevenzione e contrasto" della parte descrittiva della Sottosezione "Rischi corruttivi e trasparenza" del PIAO
188	Concessioni demaniali per tombe di famiglia	Selezione "pilotata" per interesse/utilità di uno o più commissari	3,33	B	C_Il processo non consente discrezionalità significativa e/o i vantaggi che produce, o che potrebbe produrre, in favore dei terzi sono di valore, in genere, contenuto.	Le misure di prevenzione e contrasto della corruzione applicabili sono definite e puntualmente programmate nel Capitolo "Le misure di prevenzione e contrasto" della parte descrittiva della Sottosezione "Rischi corruttivi e trasparenza" del PIAO

ALLEGATO "D" - Misure di trasparenza

Sotto sezione livello 1	Sotto sezione livello 2	Normativa	Singolo obbligo	Contenuti dell'obbligo	Aggiornamento	Ufficio responsabile		
A	B	C	D	E	F	G		
Disposizioni generali	Piano triennale per la prevenzione della corruzione e della trasparenza	Art. 10, c. 8, lett. a), d.lgs. 33/2013	Piano triennale per la prevenzione della corruzione e della trasparenza (PTPCT)	Piano triennale per la prevenzione della corruzione e della trasparenza e suoi allegati, le misure integrative di prevenzione della corruzione individuate ai sensi dell'art. 1, c. 2-bis della legge 190/2012 (link alla sotto-sezione Altri contenuti/Anticorruzione).	Annuale	Ufficio affari generali		
	Atti generali	Art. 12, c. 1, d.lgs. 33/2013	Riferimenti normativi su organizzazione e attività	Riferimenti normativi con i relativi link alle norme di legge statale pubblicate nella banca dati "Normativa" che regolano l'istituzione, l'organizzazione e l'attività delle pubbliche amministrazioni	Tempestivo (ex art. 8, d.lgs. 33/2013)			
			Atti amministrativi generali	Direttive, circolari, programmi, istruzioni e ogni atto che dispone in generale sulla organizzazione, sulle funzioni, sugli obiettivi, sui procedimenti, ovvero nei quali si determina l'interpretazione di norme giuridiche che riguardano o dettano disposizioni per l'applicazione di esse	Tempestivo (ex art. 8, d.lgs. 33/2013)			
			Documenti di programmazione strategico-gestionale	Direttive ministeriali, documento di programmazione, obiettivi strategici in materia di prevenzione della corruzione e trasparenza	Tempestivo (ex art. 8, d.lgs. 33/2013)			
			Statuti e leggi regionali	Estremi e testi ufficiali aggiornati degli Statuti e delle norme di legge regionali, che regolano le funzioni, l'organizzazione e lo svolgimento delle attività di competenza dell'amministrazione	Tempestivo (ex art. 8, d.lgs. 33/2013)			
			Codice disciplinare e codice di condotta	Art. 55, c. 2, d.lgs. 165/2001	Codice disciplinare e codice di condotta		Codice disciplinare, recante l'indicazione delle infrazioni del codice disciplinare e relative sanzioni (pubblicazione on line in alternativa all'affissione in luogo accessibile a tutti - art. 7, l. n. 300/1970)	Tempestivo (ex art. 8, d.lgs. 33/2013)
				Art. 12, c. 1, d.lgs. 33/2013			Codice di condotta inteso quale codice di comportamento	
	Oneri informativi per cittadini e imprese	Art. 12, c. 1-bis, d.lgs. 33/2013	Scadenario obblighi amministrativi	Scadenario con l'indicazione delle date di efficacia dei nuovi obblighi amministrativi a carico di cittadini e imprese introdotti dalle amministrazioni secondo le modalità definite con DPCM 8 novembre 2013	Tempestivo			
		Art. 34, d.lgs. 33/2013	Oneri informativi per cittadini e imprese	Regolamenti ministeriali o interministeriali, provvedimenti amministrativi a carattere generale adottati dalle amministrazioni dello Stato per regolare l'esercizio di poteri autorizzatori, concessori o certificatori, nonché l'accesso ai servizi pubblici ovvero la concessione di benefici con allegato elenco di tutti gli oneri informativi gravanti sui cittadini e sulle imprese introdotti o eliminati con i medesimi atti	Dati non più soggetti a pubblicazione obbligatoria ai sensi del d.lgs. 97/2016			
	Burocrazia zero	Art. 37, c. 3, DL n. 69/2013	Burocrazia zero	Casi in cui il rilascio delle autorizzazioni di competenza è sostituito da una comunicazione dell'interessato	Dati non più soggetti a pubblicazione obbligatoria ai sensi del d.lgs. 97/2016			
		Art. 37, c. 3-bis, DL n. 69/2013	Attività soggette a controllo	Elenco delle attività delle imprese soggette a controllo (ovvero per le quali le pubbliche amministrazioni competenti ritengono necessaria l'autorizzazione, la segnalazione certificata di inizio attività o la mera comunicazione)				
			Art. 13, c. 1, lett. a), d.lgs. 33/2013		Organi di indirizzo politico e di amministrazione e gestione, con l'indicazione delle rispettive competenze		Tempestivo (ex art. 8, d.lgs. 33/2013)	
			Art. 14, c. 1, lett. a), d.lgs. 33/2013	Titolari di incarichi politici di cui all'art. 14, co. 1, del d.lgs n. 33/2013	Atto di nomina o di proclamazione, con l'indicazione della durata dell'incarico o del mandato elettivo		Tempestivo (ex art. 8, d.lgs. 33/2013)	
Art. 14, c. 1, lett. b), d.lgs. 33/2013			(da pubblicare in tabelle)	Curriculum vitae	Tempestivo (ex art. 8, d.lgs. 33/2013)			
Art. 14, c. 1, lett. c), d.lgs. 33/2013				Compensi di qualsiasi natura connessi all'assunzione della carica	Tempestivo (ex art. 8, d.lgs. 33/2013)			
					Importi di viaggi di servizio e missioni pagati con	Tempestivo		

Sotto sezione livello 1	Sotto sezione livello 2	Normativa	Singolo obbligo	Contenuti dell'obbligo	Aggiornamento	Ufficio responsabile
A	B	C	D	E	F	G
				fondi pubblici	(ex art. 8, d.lgs. 33/2013)	
		Art. 14, c. 1, lett. d), d.lgs. 33/2013		Dati relativi all'assunzione di altre cariche, presso enti pubblici o privati, e relativi compensi a qualsiasi titolo corrisposti	Tempestivo (ex art. 8, d.lgs. 33/2013)	
		Art. 14, c. 1, lett. e), d.lgs. 33/2013		Altri eventuali incarichi con oneri a carico della finanza pubblica e indicazione dei compensi spettanti	Tempestivo (ex art. 8, d.lgs. 33/2013)	
		Art. 14, c. 1, lett. f), d.lgs. 33/2013 Art. 2, c. 1, punto 1, l. n. 441/1982		1) dichiarazione concernente diritti reali su beni immobili e su beni mobili iscritti in pubblici registri, titolarità di imprese, azioni di società, quote di partecipazione a società, esercizio di funzioni di amministratore o di sindaco di società, con l'apposizione della formula «sul mio onore affermo che la dichiarazione corrisponde al vero» [Per il soggetto, il coniuge non separato e i parenti entro il secondo grado, ove gli stessi vi consentano (NB: dando eventualmente evidenza del mancato consenso) e riferita al momento dell'assunzione dell'incarico]	va presentata una sola volta entro 3 mesi dalla elezione, dalla nomina o dal conferimento dell'incarico e resta pubblicata fino alla cessazione dell'incarico o del mandato.	
		Art. 14, c. 1, lett. f), d.lgs. 33/2013 Art. 2, c. 1, punto 2, l. n. 441/1982		2) copia dell'ultima dichiarazione dei redditi soggetti all'imposta sui redditi delle persone fisiche [Per il soggetto, il coniuge non separato e i parenti entro il secondo grado, ove gli stessi vi consentano (NB: dando eventualmente evidenza del mancato consenso)] (NB: è necessario limitare, con appositi accorgimenti a cura dell'interessato o della amministrazione, la pubblicazione dei dati sensibili)	Entro 3 mesi dalla elezione, dalla nomina o dal conferimento dell'incarico	
		Art. 14, c. 1, lett. f), d.lgs. 33/2013 Art. 2, c. 1, punto 3, l. n. 441/1982		3) dichiarazione concernente le spese sostenute e le obbligazioni assunte per la propaganda elettorale ovvero attestazione di essersi avvalsi esclusivamente di materiali e di mezzi propagandistici predisposti e messi a disposizione dal partito o dalla formazione politica della cui lista il soggetto ha fatto parte, con l'apposizione della formula «sul mio onore affermo che la dichiarazione corrisponde al vero» (con allegate copie delle dichiarazioni relative a finanziamenti e contributi per un importo che nell'anno superi 5.000 €)	Tempestivo (ex art. 8, d.lgs. 33/2013)	
		Art. 14, c. 1, lett. f), d.lgs. 33/2013 Art. 3, l. n. 441/1982		4) attestazione concernente le variazioni della situazione patrimoniale intervenute nell'anno precedente e copia della dichiarazione dei redditi [Per il soggetto, il coniuge non separato e i parenti entro il secondo grado, ove gli stessi vi consentano (NB: dando eventualmente evidenza del mancato consenso)]	Annuale	
		Art. 14, c. 1, lett. a), d.lgs. 33/2013		Atto di nomina o di proclamazione, con l'indicazione della durata dell'incarico o del mandato elettivo	Tempestivo (ex art. 8, d.lgs. 33/2013)	
		Art. 14, c. 1, lett. b), d.lgs. 33/2013		Curriculum vitae	Tempestivo (ex art. 8, d.lgs. 33/2013)	
		Art. 14, c. 1, lett. c), d.lgs. 33/2013		Compensi di qualsiasi natura connessi all'assunzione della carica	Tempestivo (ex art. 8, d.lgs. 33/2013)	
		Art. 14, c. 1, lett. d), d.lgs. 33/2013		Importi di viaggi di servizio e missioni pagati con fondi pubblici	Tempestivo (ex art. 8, d.lgs. 33/2013)	
		Art. 14, c. 1, lett. d), d.lgs. 33/2013		Dati relativi all'assunzione di altre cariche, presso enti pubblici o privati, e relativi compensi a qualsiasi titolo corrisposti	Tempestivo (ex art. 8, d.lgs. 33/2013)	
		Art. 14, c. 1, lett. e), d.lgs. 33/2013		Altri eventuali incarichi con oneri a carico della finanza pubblica e indicazione dei compensi spettanti	Tempestivo (ex art. 8, d.lgs. 33/2013)	
	Titolari di incarichi politici, di amministrazione, di direzione o di governo					

Sotto sezione livello 1	Sotto sezione livello 2	Normativa	Singolo obbligo	Contenuti dell'obbligo	Aggiornamento	Ufficio responsabile	
A	B	C	D	E	F	G	
Organizzazione		Art. 14, c. 1, lett. f), d.lgs. 33/2013 Art. 2, c. 1, punto 1, l. n. 441/1982	Titolari di incarichi di amministrazione, di direzione o di governo di cui all'art. 14, co. 1-bis, del dlgs n. 33/2013	1) dichiarazione concernente diritti reali su beni immobili e su beni mobili iscritti in pubblici registri, titolarità di imprese, azioni di società, quote di partecipazione a società, esercizio di funzioni di amministratore o di sindaco di società, con l'apposizione della formula «sul mio onore affermo che la dichiarazione corrisponde al vero» [Per il soggetto, il coniuge non separato e i parenti entro il secondo grado, ove gli stessi vi consentano (NB: dando eventualmente evidenza del mancato consenso) e riferita al momento dell'assunzione dell'incarico]	Nessuno (va presentata una sola volta entro 3 mesi dalla elezione, dalla nomina o dal conferimento dell'incarico e resta pubblicata fino alla cessazione dell'incarico o del mandato).	Ufficio affari generali	
		Art. 14, c. 1, lett. f), d.lgs. 33/2013 Art. 2, c. 1, punto 2, l. n. 441/1982		2) copia dell'ultima dichiarazione dei redditi soggetti all'imposta sui redditi delle persone fisiche [Per il soggetto, il coniuge non separato e i parenti entro il secondo grado, ove gli stessi vi consentano (NB: dando eventualmente evidenza del mancato consenso)] (NB: è necessario limitare, con appositi accorgimenti a cura dell'interessato o della amministrazione, la pubblicazione dei dati sensibili)	Entro 3 mesi dalla elezione, dalla nomina o dal conferimento dell'incarico		
		Art. 14, c. 1, lett. f), d.lgs. 33/2013 Art. 2, c. 1, punto 3, l. n. 441/1982		3) dichiarazione concernente le spese sostenute e le obbligazioni assunte per la propaganda elettorale ovvero attestazione di essersi avvalsi esclusivamente di materiali e di mezzi propagandistici predisposti e messi a disposizione dal partito o dalla formazione politica della cui lista il soggetto ha fatto parte, con l'apposizione della formula «sul mio onore affermo che la dichiarazione corrisponde al vero» (con allegate copie delle dichiarazioni relative a finanziamenti e contributi per un importo che nell'anno superi 5.000 €)	Tempestivo (ex art. 8, d.lgs. 33/2013)		
		Art. 14, c. 1, lett. f), d.lgs. 33/2013 Art. 3, l. n. 441/1982		4) attestazione concernente le variazioni della situazione patrimoniale intervenute nell'anno precedente e copia della dichiarazione dei redditi [Per il soggetto, il coniuge non separato e i parenti entro il secondo grado, ove gli stessi vi consentano (NB: dando eventualmente evidenza del mancato consenso)]	Annuale		
		Art. 14, c. 1, lett. a), d.lgs. 33/2013	Cessati dall'incarico (documentazione da pubblicare sul sito web)	Atto di nomina, con l'indicazione della durata dell'incarico	Nessuno		
		Art. 14, c. 1, lett. b), d.lgs. 33/2013		Curriculum vitae	Nessuno		
		Art. 14, c. 1, lett. c), d.lgs. 33/2013		Compensi di qualsiasi natura connessi all'assunzione della carica	Nessuno		
		Art. 14, c. 1, lett. d), d.lgs. 33/2013		Importi di viaggi di servizio e missioni pagati con fondi pubblici	Nessuno		
		Art. 14, c. 1, lett. e), d.lgs. 33/2013		Dati relativi all'assunzione di altre cariche, presso enti pubblici o privati, e relativi compensi a qualsiasi titolo corrisposti	Nessuno		
		Art. 14, c. 1, lett. e), d.lgs. 33/2013		Altri eventuali incarichi con oneri a carico della finanza pubblica e indicazione dei compensi spettanti	Nessuno		
		Art. 14, c. 1, lett. f), d.lgs. 33/2013 Art. 2, c. 1, punto 2, l. n. 441/1982		1) copie delle dichiarazioni dei redditi riferiti al periodo dell'incarico;	Nessuno		
				2) copia della dichiarazione dei redditi successiva al termine dell'incarico o carica, entro un mese dalla scadenza del termine di legge per la presentazione della dichiarazione [Per il soggetto, il coniuge non separato e i parenti entro il secondo grado, ove gli stessi vi consentano (NB: dando eventualmente evidenza del mancato consenso)] (NB: è necessario limitare, con appositi accorgimenti a cura dell'interessato o della amministrazione, la pubblicazione dei dati sensibili)			
		Art. 14, c. 1, lett. f), d.lgs. 33/2013 Art. 2, c. 1, punto 3, l. n. 441/1982			3) dichiarazione concernente le spese sostenute e le obbligazioni assunte per la propaganda elettorale ovvero attestazione di essersi avvalsi esclusivamente di materiali e di mezzi propagandistici predisposti e messi a disposizione dal partito o dalla formazione politica della cui lista il soggetto ha fatto parte con riferimento al periodo dell'incarico (con allegate copie delle dichiarazioni relative a finanziamenti e contributi per un importo che nell'anno superi 5.000 €)		Nessuno

Sotto sezione livello 1	Sotto sezione livello 2	Normativa	Singolo obbligo	Contenuti dell'obbligo	Aggiornamento	Ufficio responsabile	
A	B	C	D	E	F	G	
	Sanzioni per mancata comunicazione dei dati	Art. 14, c. 1, lett. f), d.lgs. 33/2013 Art. 4, l. n. 441/1982		4) dichiarazione concernente le variazioni della situazione patrimoniale intervenute dopo l'ultima attestazione [Per il soggetto, il coniuge non separato e i parenti entro il secondo grado, ove gli stessi vi consentano (NB: dando eventualmente evidenza del mancato consenso)]	Nessuno (va presentata una sola volta entro 3 mesi dalla cessazione dell'incarico).		
		Art. 47, c. 1, d.lgs. 33/2013	Sanzioni per mancata o incompleta comunicazione dei dati da parte dei titolari di incarichi politici, di amministrazione, di direzione o di governo	Provvedimenti sanzionatori a carico del responsabile della mancata o incompleta comunicazione dei dati di cui all'articolo 14, concernenti la situazione patrimoniale complessiva del titolare dell'incarico al momento dell'assunzione della carica, la titolarità di imprese, le partecipazioni azionarie proprie nonché tutti i compensi cui dà diritto l'assunzione della carica	Tempestivo (ex art. 8, d.lgs. 33/2013)		
	Rendiconti gruppi consiliari regionali/provinciali	Art. 28, c. 1, d.lgs. 33/2013	Rendiconti gruppi consiliari regionali/provinciali	Rendiconti di esercizio annuale dei gruppi consiliari regionali e provinciali, con evidenza delle risorse trasferite o assegnate a ciascun gruppo, con indicazione del titolo di trasferimento e dell'impiego delle risorse utilizzate	Tempestivo (ex art. 8, d.lgs. 33/2013)	Non previsto per l'Ente	
			Atti degli organi di controllo	Atti e relazioni degli organi di controllo	Tempestivo (ex art. 8, d.lgs. 33/2013)		
	Articolazione degli uffici	Art. 13, c. 1, lett. b), d.lgs. 33/2013	Articolazione degli uffici	Indicazione delle competenze di ciascun ufficio, anche di livello dirigenziale non generale, i nomi dei dirigenti responsabili dei singoli uffici	Tempestivo (ex art. 8, d.lgs. 33/2013)	Ufficio affari generali	
			Organigramma	Illustrazione in forma semplificata, ai fini della piena accessibilità e comprensibilità dei dati, dell'organizzazione dell'amministrazione, mediante l'organigramma o analoghe rappresentazioni grafiche	Tempestivo (ex art. 8, d.lgs. 33/2013)		
		Art. 13, c. 1, lett. b), d.lgs. 33/2013	(da pubblicare sotto forma di organigramma, in modo tale che a ciascun ufficio sia assegnato un link ad una pagina contenente tutte le informazioni previste dalla norma)	Nomi dei dirigenti responsabili dei singoli uffici	Tempestivo (ex art. 8, d.lgs. 33/2013)		
			Telefono e posta elettronica	Art. 13, c. 1, lett. d), d.lgs. 33/2013	Telefono e posta elettronica		Elenco completo dei numeri di telefono e delle caselle di posta elettronica istituzionali e delle caselle di posta elettronica certificata dedicate, cui il cittadino possa rivolgersi per qualsiasi richiesta inerente i compiti istituzionali
	Consulenti e collaboratori	Titolari di incarichi di collaborazione o consulenza	Art. 15, c. 2, d.lgs. 33/2013	Consulenti e collaboratori	Estremi degli atti di conferimento di incarichi di collaborazione o di consulenza a soggetti esterni a qualsiasi titolo (compresi quelli affidati con contratto di collaborazione coordinata e continuativa) con indicazione dei soggetti percettori, della ragione dell'incarico e dell'ammontare erogato	Tempestivo (ex art. 8, d.lgs. 33/2013)	Tutti gli uffici in base alla propria competenza
				(da pubblicare in tabelle)	Per ciascun titolare di incarico:		
Art. 15, c. 1, lett. b), d.lgs. 33/2013				1) curriculum vitae, redatto in conformità al vigente modello europeo	Tempestivo (ex art. 8, d.lgs. 33/2013)		
			Art. 15, c. 1, lett. c), d.lgs. 33/2013		2) dati relativi allo svolgimento di incarichi o alla titolarità di cariche in enti di diritto privato regolati o finanziati dalla pubblica amministrazione o allo svolgimento di attività professionali	Tempestivo (ex art. 8, d.lgs. 33/2013)	
Art. 15, c. 1, lett. d), d.lgs. 33/2013				3) compensi comunque denominati, relativi al rapporto di lavoro, di consulenza o di collaborazione (compresi quelli affidati con contratto di collaborazione coordinata e continuativa), con specifica evidenza delle eventuali componenti variabili o legate alla valutazione del risultato	Tempestivo (ex art. 8, d.lgs. 33/2013)		

Sotto sezione livello 1	Sotto sezione livello 2	Normativa	Singolo obbligo	Contenuti dell'obbligo	Aggiornamento	Ufficio responsabile
A	B	C	D	E	F	G
		Art. 15, c. 2, d.lgs. 33/2013		Tabelle relative agli elenchi dei consulenti con indicazione di oggetto, durata e compenso dell'incarico (comunicate alla Funzione pubblica)	Tempestivo	
		Art. 53, c. 14, d.lgs. 165/2001			(ex art. 8, d.lgs. 33/2013)	
		Art. 53, c. 14, d.lgs. 165/2001		Attestazione dell'avvenuta verifica dell'insussistenza di situazioni, anche potenziali, di conflitto di interesse	Tempestivo	
				Per ciascun titolare di incarico:		
		Art. 14, c. 1, lett. a) e c. 1-bis, d.lgs. 33/2013		Atto di conferimento, con l'indicazione della durata dell'incarico	Tempestivo	
		Art. 14, c. 1, lett. b) e c. 1-bis, d.lgs. 33/2013		Curriculum vitae, redatto in conformità al vigente modello europeo	Tempestivo	
		Art. 14, c. 1, lett. c) e c. 1-bis, d.lgs. 33/2013		Compensi di qualsiasi natura connessi all'assunzione dell'incarico (con specifica evidenza delle eventuali componenti variabili o legate alla valutazione del risultato)	Tempestivo	
		Art. 14, c. 1, lett. d) e c. 1-bis, d.lgs. 33/2013		Importi di viaggi di servizio e missioni pagati con fondi pubblici	Tempestivo	
		Art. 14, c. 1, lett. e) e c. 1-bis, d.lgs. 33/2013		Dati relativi all'assunzione di altre cariche, presso enti pubblici o privati, e relativi compensi a qualsiasi titolo corrisposti	Tempestivo	
		Art. 14, c. 1, lett. f) e c. 1-bis, d.lgs. 33/2013 Art. 2, c. 1, punto 1, l. n. 441/1982	Incarichi amministrativi di vertice (da pubblicare in tabelle)	Altri eventuali incarichi con oneri a carico della finanza pubblica e indicazione dei compensi spettanti	Tempestivo	
		Art. 14, c. 1, lett. f) e c. 1-bis, d.lgs. 33/2013 Art. 2, c. 1, punto 2, l. n. 441/1982		1) dichiarazione concernente diritti reali su beni immobili e su beni mobili iscritti in pubblici registri, titolarità di imprese, azioni di società, quote di partecipazione a società, esercizio di funzioni di amministratore o di sindaco di società, con l'apposizione della formula «sul mio onore affermo che la dichiarazione corrisponde al vero» [Per il soggetto, il coniuge non separato e i parenti entro il secondo grado, ove gli stessi vi consentano (NB: dando eventualmente evidenza del mancato consenso) e riferita al momento dell'assunzione dell'incarico]	Nessuno (va presentata una sola volta entro 3 mesi dalla elezione, dalla nomina o dal conferimento dell'incarico e resta pubblicata fino alla cessazione dell'incarico o del mandato).	
		Art. 14, c. 1, lett. f) e c. 1-bis, d.lgs. 33/2013 Art. 2, c. 1, punto 2, l. n. 441/1982		2) copia dell'ultima dichiarazione dei redditi soggetti all'imposta sui redditi delle persone fisiche [Per il soggetto, il coniuge non separato e i parenti entro il secondo grado, ove gli stessi vi consentano (NB: dando eventualmente evidenza del mancato consenso)] (NB: è necessario limitare, con appositi accorgimenti a cura dell'interessato o della amministrazione, la pubblicazione dei dati sensibili)	Entro 3 mesi della nomina o dal conferimento dell'incarico	
		Art. 14, c. 1, lett. f) e c. 1-bis, d.lgs. 33/2013 Art. 3, l. n. 441/1982		3) attestazione concernente le variazioni della situazione patrimoniale intervenute nell'anno precedente e copia della dichiarazione dei redditi [Per il soggetto, il coniuge non separato e i parenti entro il secondo grado, ove gli stessi vi consentano (NB: dando eventualmente evidenza del mancato consenso)]	Annuale	
		Art. 20, c. 3, d.lgs. 39/2013		Dichiarazione sulla insussistenza di una delle cause di inconfirmità dell'incarico	Tempestivo	
		Art. 20, c. 3, d.lgs. 39/2013		Dichiarazione sulla insussistenza di una delle cause di incompatibilità al conferimento dell'incarico	Tempestivo	
		Art. 14, c. 1-ter, secondo periodo, d.lgs. 33/2013		Ammontare complessivo degli emolumenti percepiti a carico della finanza pubblica	Annuale	
					(non oltre il 30 marzo)	
	Titolari di incarichi dirigenziali		Incarichi dirigenziali, a qualsiasi titolo conferiti, ivi inclusi quelli conferiti discrezionalmente dall'organo di indirizzo politico senza procedure pubbliche di selezione e titolari di posizione organizzativa con funzioni dirigenziali	Per ciascun titolare di incarico:		
	(dirigenti non generali)				Tempestivo	
		Art. 14, c. 1, lett. a) e c. 1-bis, d.lgs. 33/2013	(da pubblicare in tabelle che distinguono le seguenti situazioni: dirigenti, dirigenti individuati discrezionalmente, titolari di posizione organizzativa con funzioni dirigenziali)	Atto di conferimento, con l'indicazione della durata dell'incarico	Tempestivo	
		Art. 14, c. 1, lett. b) e c. 1-bis,		Curriculum vitae, redatto in conformità al	Tempestivo	

Sotto sezione livello 1	Sotto sezione livello 2	Normativa	Singolo obbligo	Contenuti dell'obbligo	Aggiornamento	Ufficio responsabile	
A	B	C	D	E	F	G	
Personale		d.lgs. 33/2013		vigente modello europeo	(ex art. 8, d.lgs. 33/2013)	Ufficio affari generali	
		Art. 14, c. 1, lett. c) e c. 1-bis, d.lgs. 33/2013		Compensi di qualsiasi natura connessi all'assunzione dell'incarico (con specifica evidenza delle eventuali componenti variabili o legate alla valutazione del risultato)	Tempestivo (ex art. 8, d.lgs. 33/2013)		
				Importi di viaggi di servizio e missioni pagati con fondi pubblici	Tempestivo (ex art. 8, d.lgs. 33/2013)		
		Art. 14, c. 1, lett. d) e c. 1-bis, d.lgs. 33/2013		Dati relativi all'assunzione di altre cariche, presso enti pubblici o privati, e relativi compensi a qualsiasi titolo corrisposti	Tempestivo (ex art. 8, d.lgs. 33/2013)		
		Art. 14, c. 1, lett. e) e c. 1-bis, d.lgs. 33/2013		Altri eventuali incarichi con oneri a carico della finanza pubblica e indicazione dei compensi spettanti	Tempestivo (ex art. 8, d.lgs. 33/2013)		
		Art. 14, c. 1, lett. f) e c. 1-bis, d.lgs. 33/2013 Art. 2, c. 1, punto 1, l. n. 441/1982		1) dichiarazione concernente diritti reali su beni immobili e su beni mobili iscritti in pubblici registri, titolarità di imprese, azioni di società, quote di partecipazione a società, esercizio di funzioni di amministratore o di sindaco di società, con l'apposizione della formula «sul mio onore affermo che la dichiarazione corrisponde al vero» [Per il soggetto, il coniuge non separato e i parenti entro il secondo grado, ove gli stessi vi consentano (NB: dando eventualmente evidenza del mancato consenso) e riferita al momento dell'assunzione dell'incarico]	Nessuno (va presentata una sola volta entro 3 mesi dalla elezione, dalla nomina o dal conferimento dell'incarico e resta pubblicata fino alla cessazione dell'incarico o del mandato).		
		Art. 14, c. 1, lett. f) e c. 1-bis, d.lgs. 33/2013 Art. 2, c. 1, punto 2, l. n. 441/1982		2) copia dell'ultima dichiarazione dei redditi soggetti all'imposta sui redditi delle persone fisiche [Per il soggetto, il coniuge non separato e i parenti entro il secondo grado, ove gli stessi vi consentano (NB: dando eventualmente evidenza del mancato consenso)] (NB: è necessario limitare, con appositi accorgimenti a cura dell'interessato o della amministrazione, la pubblicazione dei dati sensibili)	Entro 3 mesi della nomina o dal conferimento dell'incarico		
		Art. 14, c. 1, lett. f) e c. 1-bis, d.lgs. 33/2013 Art. 3, l. n. 441/1982		3) attestazione concernente le variazioni della situazione patrimoniale intervenute nell'anno precedente e copia della dichiarazione dei redditi [Per il soggetto, il coniuge non separato e i parenti entro il secondo grado, ove gli stessi vi consentano (NB: dando eventualmente evidenza del mancato consenso)]	Annuale		
		Art. 20, c. 3, d.lgs. 39/2013		Dichiarazione sulla insussistenza di una delle cause di inconfirmità dell'incarico	Tempestivo (art. 20, c. 1, d.lgs. 39/2013)		
		Art. 20, c. 3, d.lgs. 39/2013		Dichiarazione sulla insussistenza di una delle cause di incompatibilità al conferimento dell'incarico	Annuale (art. 20, c. 2, d.lgs. 39/2013)		
		Art. 14, c. 1-ter, secondo periodo, d.lgs. 33/2013		Ammontare complessivo degli emolumenti percepiti a carico della finanza pubblica	Annuale (non oltre il 30 marzo)		
		Art. 15, c. 5, d.lgs. 33/2013	Elenco posizioni dirigenziali discrezionali	Elenco delle posizioni dirigenziali, integrato dai relativi titoli e curricula, attribuite a persone, anche esterne alle pubbliche amministrazioni, individuate discrezionalmente dall'organo di indirizzo politico senza procedure pubbliche di selezione.	Dati non più soggetti a pubblicazione obbligatoria ai sensi del d.lgs. 97/2016		
		Art. 19, c. 1-bis, d.lgs. 165/2001		Posti di funzione disponibili	Numero e tipologia dei posti di funzione che si rendono disponibili nella dotazione organica e relativi criteri di scelta		Tempestivo
		Art. 1, c. 7, d.p.r. n. 108/2004		Ruolo dirigenti	Ruolo dei dirigenti		Annuale
		Art. 14, c. 1, lett. a), d.lgs. 33/2013		Dirigenti cessati dal rapporto di lavoro (documentazione da pubblicare sul sito)	Atto di nomina o di proclamazione, con l'indicazione della durata dell'incarico o del mandato elettivo		Nessuno
		Art. 14, c. 1, lett. b), d.lgs. 33/2013			Curriculum vitae		Nessuno
		Art. 14, c. 1, lett. c), d.lgs. 33/2013			Compensi di qualsiasi natura connessi all'assunzione della carica		Nessuno
		Art. 14, c. 1, lett. d), d.lgs. 33/2013			Importi di viaggi di servizio e missioni pagati con fondi pubblici		Nessuno
		Art. 14, c. 1, lett. d), d.lgs. 33/2013			Dati relativi all'assunzione di altre cariche, presso enti pubblici o privati, e relativi compensi a qualsiasi titolo corrisposti		Nessuno
		Art. 14, c. 1, lett. e), d.lgs. 33/2013			Altri eventuali incarichi con oneri a carico della finanza pubblica e indicazione dei compensi spettanti		Nessuno
					1) copie delle dichiarazioni dei redditi riferiti al periodo dell'incarico;		

Sotto sezione livello 1	Sotto sezione livello 2	Normativa	Singolo obbligo	Contenuti dell'obbligo	Aggiornamento	Ufficio responsabile
A	B	C	D	E	F	G
	Dirigenti cessati	Art. 14, c. 1, lett. f), d.lgs. 33/2013 Art. 2, c. 1, punto 2, l. n. 441/1982	(documentazione da pubblicare sul sito web)	2) copia della dichiarazione dei redditi successiva al termine dell'incarico o carica, entro un mese dalla scadenza del termine di legge per la presentazione della dichiarazione [Per il soggetto, il coniuge non separato e i parenti entro il secondo grado, ove gli stessi vi consentano (NB: dando eventualmente evidenza del mancato consenso)] (NB: è necessario limitare, con appositi accorgimenti a cura dell'interessato o della amministrazione, la pubblicazione dei dati sensibili)	Nessuno	
		Art. 14, c. 1, lett. f), d.lgs. 33/2013 Art. 4, l. n. 441/1982		3) dichiarazione concernente le variazioni della situazione patrimoniale intervenute dopo l'ultima attestazione [Per il soggetto, il coniuge non separato e i parenti entro il secondo grado, ove gli stessi vi consentano (NB: dando eventualmente evidenza del mancato consenso)]	Nessuno (va presentata una sola volta entro 3 mesi dalla cessazione dell'incarico).	
	Sanzioni per mancata comunicazione dei dati	Art. 47, c. 1, d.lgs. 33/2013	Sanzioni per mancata o incompleta comunicazione dei dati da parte dei titolari di incarichi dirigenziali	Provvedimenti sanzionatori a carico del responsabile della mancata o incompleta comunicazione dei dati di cui all'articolo 14, concernenti la situazione patrimoniale complessiva del titolare dell'incarico al momento dell'assunzione della carica, la titolarità di imprese, le partecipazioni azionarie proprie nonché tutti i compensi cui dà diritto l'assunzione della carica	Tempestivo (ex art. 8, d.lgs. 33/2013)	
	Posizioni organizzative	Art. 14, c. 1-quinquies., d.lgs. 33/2013	Posizioni organizzative	Curricula dei titolari di posizioni organizzative redatti in conformità al vigente modello europeo	Tempestivo (ex art. 8, d.lgs. 33/2013)	
	Dotazione organica	Art. 16, c. 1, d.lgs. 33/2013	Conto annuale del personale	Conto annuale del personale e relative spese sostenute, nell'ambito del quale sono rappresentati i dati relativi alla dotazione organica e al personale effettivamente in servizio e al relativo costo, con l'indicazione della distribuzione tra le diverse qualifiche e aree professionali, con particolare riguardo al personale assegnato agli uffici di diretta collaborazione con gli organi di indirizzo politico	Annuale (art. 16, c. 1, d.lgs. 33/2013)	
		Art. 16, c. 2, d.lgs. 33/2013	Costo personale tempo indeterminato	Costo complessivo del personale a tempo indeterminato in servizio, articolato per aree professionali, con particolare riguardo al personale assegnato agli uffici di diretta collaborazione con gli organi di indirizzo politico	Annuale (art. 16, c. 2, d.lgs. 33/2013)	
	Personale non a tempo indeterminato	Art. 17, c. 1, d.lgs. 33/2013	Personale non a tempo indeterminato (da pubblicare in tabelle)	Personale con rapporto di lavoro non a tempo indeterminato, ivi compreso il personale assegnato agli uffici di diretta collaborazione con gli organi di indirizzo politico	Annuale (art. 17, c. 1, d.lgs. 33/2013)	
		Art. 17, c. 2, d.lgs. 33/2013	Costo del personale non a tempo indeterminato (da pubblicare in tabelle)	Costo complessivo del personale con rapporto di lavoro non a tempo indeterminato, con particolare riguardo al personale assegnato agli uffici di diretta collaborazione con gli organi di indirizzo politico	Trimestrale (art. 17, c. 2, d.lgs. 33/2013)	
	Tassi di assenza	Art. 16, c. 3, d.lgs. 33/2013	Tassi di assenza trimestrali (da pubblicare in tabelle)	Tassi di assenza del personale distinti per uffici di livello dirigenziale	Trimestrale (art. 16, c. 3, d.lgs. 33/2013)	
	Incarichi conferiti e autorizzati ai dipendenti (dirigenti e non dirigenti)	Art. 18, d.lgs. 33/2013 Art. 53, c. 14, d.lgs. 165/2001	Incarichi conferiti e autorizzati ai dipendenti (dirigenti e non dirigenti) (da pubblicare in tabelle)	Elenco degli incarichi conferiti o autorizzati a ciascun dipendente (dirigente e non dirigente), con l'indicazione dell'oggetto, della durata e del compenso spettante per ogni incarico	Tempestivo (ex art. 8, d.lgs. 33/2013)	
	Contrattazione collettiva	Art. 21, c. 1, d.lgs. 33/2013 Art. 47, c. 8, d.lgs. 165/2001	Contrattazione collettiva	Riferimenti necessari per la consultazione dei contratti e accordi collettivi nazionali ed eventuali interpretazioni autentiche	Tempestivo (ex art. 8, d.lgs. 33/2013)	

Sotto sezione livello 1	Sotto sezione livello 2	Normativa	Singolo obbligo	Contenuti dell'obbligo	Aggiornamento	Ufficio responsabile		
A	B	C	D	E	F	G		
	Contrattazione integrativa	Art. 21, c. 2, d.lgs. 33/2013	Contratti integrativi	Contratti integrativi stipulati, con la relazione tecnico-finanziaria e quella illustrativa, certificate dagli organi di controllo (collegio dei revisori dei conti, collegio sindacale, uffici centrali di bilancio o analoghi organi previsti dai rispettivi ordinamenti)	Tempestivo (ex art. 8, d.lgs. 33/2013)			
		Art. 21, c. 2, d.lgs. 33/2013	Costi contratti integrativi	Specifiche informazioni sui costi della contrattazione integrativa, certificate dagli organi di controllo interno, trasmesse al Ministero dell'Economia e delle finanze, che predispongono, allo scopo, uno specifico modello di rilevazione, d'intesa con la Corte dei conti e con la Presidenza del Consiglio dei Ministri - Dipartimento della funzione pubblica	Annuale (art. 55, c. 4, d.lgs. 150/2009)			
		Art. 55, c. 4, d.lgs. 150/2009					Tempestivo	
	OIV	Art. 10, c. 8, lett. c), d.lgs. 33/2013	OIV	Nominativi			Tempestivo (ex art. 8, d.lgs. 33/2013)	
		Art. 10, c. 8, lett. c), d.lgs. 33/2013			Curricula		Tempestivo (ex art. 8, d.lgs. 33/2013)	
		Par. 14.2, delib. CIVIT n. 12/2013	(da pubblicare in tabelle)	Compensi			Tempestivo (ex art. 8, d.lgs. 33/2013)	
	Bandi di concorso		Art. 19, d.lgs. 33/2013	Bandi di concorso	Bandi di concorso per il reclutamento, a qualsiasi titolo, di personale presso l'amministrazione nonché i criteri di valutazione della Commissione e le tracce delle prove scritte		Tempestivo (ex art. 8, d.lgs. 33/2013)	Ufficio personale
				(da pubblicare in tabelle)				
	Performance	Sistema di misurazione e valutazione della Performance	Par. 1, delib. CIVIT n. 104/2010	Sistema di misurazione e valutazione della Performance	Sistema di misurazione e valutazione della Performance (art. 7, d.lgs. 150/2009)		Tempestivo	Ufficio affari generali
Piano della Performance		Art. 10, c. 8, lett. b), d.lgs. 33/2013	Piano della Performance/Piano esecutivo di gestione	Piano della Performance (art. 10, d.lgs. 150/2009)	Tempestivo			
Relazione sulla Performance			Relazione sulla Performance	Piano esecutivo di gestione (per gli enti locali) (art. 169, c. 3-bis, d.lgs. 267/2000)	Tempestivo (ex art. 8, d.lgs. 33/2013)			
Ammontare complessivo dei premi		Art. 20, c. 1, d.lgs. 33/2013	Ammontare complessivo dei premi	Ammontare complessivo dei premi collegati alla performance stanziati	Relazione sulla Performance (art. 10, d.lgs. 150/2009)	Tempestivo (ex art. 8, d.lgs. 33/2013)		
			(da pubblicare in tabelle)	Ammontare dei premi effettivamente distribuiti		Tempestivo (ex art. 8, d.lgs. 33/2013)		
Dati relativi ai premi		Art. 20, c. 2, d.lgs. 33/2013	Dati relativi ai premi	Criteri definiti nei sistemi di misurazione e valutazione della performance per l'assegnazione del trattamento accessorio		Tempestivo (ex art. 8, d.lgs. 33/2013)		
			(da pubblicare in tabelle)	Distribuzione del trattamento accessorio, in forma aggregata, al fine di dare conto del livello di selettività utilizzato nella distribuzione dei premi e degli incentivi		Tempestivo (ex art. 8, d.lgs. 33/2013)		
				Grado di differenziazione dell'utilizzo della premialità sia per i dirigenti sia per i dipendenti		Tempestivo (ex art. 8, d.lgs. 33/2013)		
Benessere organizzativo		Art. 20, c. 3, d.lgs. 33/2013	Benessere organizzativo	Livelli di benessere organizzativo	Dati non più soggetti a pubblicazione obbligatoria ai sensi del d.lgs. 97/2016			
			Art. 22, c. 1, lett. a), d.lgs. 33/2013	Enti pubblici vigilati	Elenco degli enti pubblici, comunque denominati, istituiti, vigilati e finanziati dall'amministrazione ovvero per i quali l'amministrazione abbia il potere di nomina degli amministratori dell'ente, con l'indicazione delle funzioni attribuite e delle attività svolte in favore dell'amministrazione o delle attività di servizio pubblico affidate	Annuale (art. 22, c. 1, d.lgs. 33/2013)		
				Per ciascuno degli enti:				
	(da pubblicare in tabelle)			1) ragione sociale	Annuale (art. 22, c. 1, d.lgs. 33/2013)			

Sotto sezione livello 1	Sotto sezione livello 2	Normativa	Singolo obbligo	Contenuti dell'obbligo	Aggiornamento	Ufficio responsabile			
A	B	C	D	E	F	G			
Enti controllati	Enti pubblici vigilati	Art. 22, c. 2, d.lgs. 33/2013		2) misura dell'eventuale partecipazione dell'amministrazione	Annuale (art. 22, c. 1, d.lgs. 33/2013)	Ufficio affari generali			
				3) durata dell'impegno	Annuale (art. 22, c. 1, d.lgs. 33/2013)				
				4) onere complessivo a qualsiasi titolo gravante per l'anno sul bilancio dell'amministrazione	Annuale (art. 22, c. 1, d.lgs. 33/2013)				
				5) numero dei rappresentanti dell'amministrazione negli organi di governo e trattamento economico complessivo a ciascuno di essi spettante (con l'esclusione dei rimborsi per vitto e alloggio)	Annuale (art. 22, c. 1, d.lgs. 33/2013)				
				6) risultati di bilancio degli ultimi tre esercizi finanziari	Annuale (art. 22, c. 1, d.lgs. 33/2013)				
				7) incarichi di amministratore dell'ente e relativo trattamento economico complessivo (con l'esclusione dei rimborsi per vitto e alloggio)	Annuale (art. 22, c. 1, d.lgs. 33/2013)				
			Art. 20, c. 3, d.lgs. 39/2013	Dichiarazione sulla insussistenza di una delle cause di inconferibilità dell'incarico (link al sito dell'ente)	Tempestivo (art. 20, c. 1, d.lgs. 39/2013)				
			Art. 20, c. 3, d.lgs. 39/2013	Dichiarazione sulla insussistenza di una delle cause di incompatibilità al conferimento dell'incarico (link al sito dell'ente)	Annuale (art. 20, c. 2, d.lgs. 39/2013)				
			Art. 22, c. 3, d.lgs. 33/2013	Collegamento con i siti istituzionali degli enti pubblici vigilati	Annuale (art. 22, c. 1, d.lgs. 33/2013)				
			Società partecipate	Art. 22, c. 1, lett. b), d.lgs. 33/2013	Dati società partecipate		Elenco delle società di cui l'amministrazione detiene direttamente quote di partecipazione anche minoritaria, con l'indicazione dell'entità, delle funzioni attribuite e delle attività svolte in favore dell'amministrazione o delle attività di servizio pubblico affidate, ad esclusione delle società, partecipate da amministrazioni pubbliche, con azioni quotate in mercati regolamentati italiani o di altri paesi dell'Unione europea, e loro controllate. (art. 22, c. 6, d.lgs. 33/2013)		Annuale (art. 22, c. 1, d.lgs. 33/2013)
							(da pubblicare in tabelle)		Annuale (art. 22, c. 1, d.lgs. 33/2013)
							Per ciascuna delle società:		Annuale (art. 22, c. 1, d.lgs. 33/2013)
							1) ragione sociale	Annuale (art. 22, c. 1, d.lgs. 33/2013)	
							2) misura dell'eventuale partecipazione dell'amministrazione	Annuale (art. 22, c. 1, d.lgs. 33/2013)	
	3) durata dell'impegno	Annuale (art. 22, c. 1, d.lgs. 33/2013)							
	4) onere complessivo a qualsiasi titolo gravante per l'anno sul bilancio dell'amministrazione	Annuale (art. 22, c. 1, d.lgs. 33/2013)							
	5) numero dei rappresentanti dell'amministrazione negli organi di governo e trattamento economico complessivo a ciascuno di essi spettante	Annuale (art. 22, c. 1, d.lgs. 33/2013)							
	6) risultati di bilancio degli ultimi tre esercizi finanziari	Annuale (art. 22, c. 1, d.lgs. 33/2013)							
	7) incarichi di amministratore della società e relativo trattamento economico complessivo	Annuale (art. 22, c. 1, d.lgs. 33/2013)							
	Art. 20, c. 3, d.lgs. 39/2013	Dichiarazione sulla insussistenza di una delle cause di inconferibilità dell'incarico (link al sito dell'ente)					Tempestivo (art. 20, c. 1, d.lgs. 39/2013)		
	Art. 20, c. 3, d.lgs. 39/2014	Dichiarazione sulla insussistenza di una delle cause di incompatibilità al conferimento dell'incarico (link al sito dell'ente)					Annuale		

Sotto sezione livello 1	Sotto sezione livello 2	Normativa	Singolo obbligo	Contenuti dell'obbligo	Aggiornamento	Ufficio responsabile		
A	B	C	D	E	F	G		
				dell'incarico (link al sito dell'ente)	(art. 20, c. 2, d.lgs. 39/2013)			
		Art. 22, c. 3, d.lgs. 33/2013		Collegamento con i siti istituzionali delle società partecipate	Annuale (art. 22, c. 1, d.lgs. 33/2013)			
		Art. 22, c. 1, lett. d-bis, d.lgs. 33/2013	Provvedimenti	Provvedimenti in materia di costituzione di società a partecipazione pubblica, acquisto di partecipazioni in società già costituite, gestione delle partecipazioni pubbliche, alienazione di partecipazioni sociali, quotazione di società a controllo pubblico in mercati regolamentati e razionalizzazione periodica delle partecipazioni pubbliche, previsti dal decreto legislativo adottato ai sensi dell'articolo 18 della legge 7 agosto 2015, n. 124 (art. 20 d.lgs 175/2016)	Tempestivo (ex art. 8, d.lgs. 33/2013)			
		Art. 19, c. 7, d.lgs. 175/2016		Provvedimenti con cui le amministrazioni pubbliche socie fissano obiettivi specifici, annuali e pluriennali, sul complesso delle spese di funzionamento, ivi comprese quelle per il personale, delle società controllate	Tempestivo (ex art. 8, d.lgs. 33/2013)			
				Provvedimenti con cui le società a controllo pubblico garantiscono il concreto perseguimento degli obiettivi specifici, annuali e pluriennali, sul complesso delle spese di funzionamento	Tempestivo (ex art. 8, d.lgs. 33/2013)			
	Enti di diritto privato controllati	Art. 22, c. 1, lett. c), d.lgs. 33/2013	Enti di diritto privato controllati	Elenco degli enti di diritto privato, comunque denominati, in controllo dell'amministrazione, con l'indicazione delle funzioni attribuite e delle attività svolte in favore dell'amministrazione o delle attività di servizio pubblico affidate	Annuale (art. 22, c. 1, d.lgs. 33/2013)			
				Per ciascuno degli enti:				
				(da pubblicare in tabelle)		Annuale		
			Art. 22, c. 2, d.lgs. 33/2013		1) ragione sociale	(art. 22, c. 1, d.lgs. 33/2013)		
						2) misura dell'eventuale partecipazione dell'amministrazione	(art. 22, c. 1, d.lgs. 33/2013)	
						3) durata dell'impegno	(art. 22, c. 1, d.lgs. 33/2013)	
						4) onere complessivo a qualsiasi titolo gravante per l'anno sul bilancio dell'amministrazione	Annuale (art. 22, c. 1, d.lgs. 33/2013)	
						5) numero dei rappresentanti dell'amministrazione negli organi di governo e trattamento economico complessivo a ciascuno di essi spettante	Annuale (art. 22, c. 1, d.lgs. 33/2013)	
						6) risultati di bilancio degli ultimi tre esercizi finanziari	Annuale (art. 22, c. 1, d.lgs. 33/2013)	
						7) incarichi di amministratore dell'ente e relativo trattamento economico complessivo	Annuale (art. 22, c. 1, d.lgs. 33/2013)	
		Art. 20, c. 3, d.lgs. 39/2013		Dichiarazione sulla insussistenza di una delle cause di inconfirmità dell'incarico (link al sito dell'ente)	Tempestivo (art. 20, c. 1, d.lgs. 39/2013)			
		Art. 20, c. 3, d.lgs. 39/2013		Dichiarazione sulla insussistenza di una delle cause di incompatibilità al conferimento dell'incarico (link al sito dell'ente)	Annuale (art. 20, c. 2, d.lgs. 39/2013)			
		Art. 22, c. 3, d.lgs. 33/2013		Collegamento con i siti istituzionali degli enti di diritto privato controllati	Annuale (art. 22, c. 1, d.lgs. 33/2013)			
	Rappresentazione grafica	Art. 22, c. 1, lett. d), d.lgs. 33/2013	Rappresentazione grafica	Una o più rappresentazioni grafiche che evidenziano i rapporti tra l'amministrazione e gli enti pubblici vigilati, le società partecipate, gli enti di diritto privato controllati	Annuale (art. 22, c. 1, d.lgs. 33/2013)			

Sotto sezione livello 1	Sotto sezione livello 2	Normativa	Singolo obbligo	Contenuti dell'obbligo	Aggiornamento	Ufficio responsabile	
A	B	C	D	E	F	G	
Attività e procedimenti	Dati aggregati attività amministrative	Art. 24, c. 1, d.lgs. 33/2013	Dati aggregati attività amministrative	Dati relativi alla attività amministrativa, in forma aggregata, per settori di attività, per competenza degli organi e degli uffici, per tipologia di procedimenti	Dati non più soggetti a pubblicazione obbligatoria ai sensi del d.lgs.97/2016	Ufficio affari generali	
	Tipologie di procedimento			Tipologie di procedimento	Per ciascuna tipologia di procedimento:		
		Art. 35, c. 1, lett. a), d.lgs. 33/2013			1) breve descrizione del procedimento con indicazione di tutti i riferimenti normativi utili		Tempestivo (ex art. 8, d.lgs. 33/2013)
		Art. 35, c. 1, lett. b), d.lgs. 33/2013	(da pubblicare in tabelle)		2) unità organizzative responsabili dell'istruttoria		Tempestivo (ex art. 8, d.lgs. 33/2013)
		Art. 35, c. 1, lett. c), d.lgs. 33/2013			3) l'ufficio del procedimento, unitamente ai recapiti telefonici e alla casella di posta elettronica istituzionale		Tempestivo (ex art. 8, d.lgs. 33/2013)
		Art. 35, c. 1, lett. c), d.lgs. 33/2013			4) ove diverso, l'ufficio competente all'adozione del provvedimento finale, con l'indicazione del nome del responsabile dell'ufficio unitamente ai rispettivi recapiti telefonici e alla casella di posta elettronica istituzionale		Tempestivo (ex art. 8, d.lgs. 33/2013)
		Art. 35, c. 1, lett. e), d.lgs. 33/2013			5) modalità con le quali gli interessati possono ottenere le informazioni relative ai procedimenti in corso che li riguardano		Tempestivo (ex art. 8, d.lgs. 33/2013)
		Art. 35, c. 1, lett. f), d.lgs. 33/2013			6) termine fissato in sede di disciplina normativa del procedimento per la conclusione con l'adozione di un provvedimento espresso e ogni altro termine procedimentale rilevante		Tempestivo (ex art. 8, d.lgs. 33/2013)
		Art. 35, c. 1, lett. g), d.lgs. 33/2013			7) procedimenti per i quali il provvedimento dell'amministrazione può essere sostituito da una dichiarazione dell'interessato ovvero il procedimento può concludersi con il silenzio-assenso dell'amministrazione		Tempestivo (ex art. 8, d.lgs. 33/2013)
		Art. 35, c. 1, lett. h), d.lgs. 33/2013			8) strumenti di tutela amministrativa e giurisdizionale, riconosciuti dalla legge in favore dell'interessato, nel corso del procedimento nei confronti del provvedimento finale ovvero nei casi di adozione del provvedimento oltre il termine predeterminato per la sua conclusione e i modi per attivarli		Tempestivo (ex art. 8, d.lgs. 33/2013)
		Art. 35, c. 1, lett. i), d.lgs. 33/2013			9) link di accesso al servizio on line, ove sia già disponibile in rete, o tempi previsti per la sua attivazione		Tempestivo (ex art. 8, d.lgs. 33/2013)
		Art. 35, c. 1, lett. l), d.lgs. 33/2013			10) modalità per l'effettuazione dei pagamenti eventualmente necessari, con i codici IBAN identificativi del conto di pagamento, ovvero di imputazione del versamento in Tesoreria, tramite i quali i soggetti versanti possono effettuare i pagamenti mediante bonifico bancario o postale, ovvero gli identificativi del conto corrente postale sul quale i soggetti versanti possono effettuare i pagamenti mediante bollettino postale, nonché i codici identificativi del pagamento da indicare obbligatoriamente per il versamento		Tempestivo (ex art. 8, d.lgs. 33/2013)
		Art. 35, c. 1, lett. m), d.lgs. 33/2013			11) nome del soggetto a cui è attribuito, in caso di inerzia, il potere sostitutivo, nonché modalità per attivare tale potere, con indicazione dei recapiti telefonici e delle caselle di posta elettronica istituzionale		Tempestivo (ex art. 8, d.lgs. 33/2013)
		Art. 35, c. 1, lett. d), d.lgs. 33/2013			Per i procedimenti ad istanza di parte: 1) atti e documenti da allegare all'istanza e modulistica necessaria, compresi i fac-simile per		Tempestivo

Sotto sezione livello 1	Sotto sezione livello 2	Normativa	Singolo obbligo	Contenuti dell'obbligo	Aggiornamento	Ufficio responsabile
A	B	C	D	E	F	G
		33/2013		le autocertificazioni	(ex art. 8, d.lgs. 33/2013)	
		Art. 35, c. 1, lett. d), d.lgs. 33/2013 e Art. 1, c. 29, l. 190/2012		2) uffici ai quali rivolgersi per informazioni, orari e modalità di accesso con indicazione degli indirizzi, recapiti telefonici e caselle di posta elettronica istituzionale a cui presentare le istanze	Tempestivo (ex art. 8, d.lgs. 33/2013)	
	Monitoraggio tempi-procedimentali	Art. 24, c. 2, d.lgs. 33/2013 Art. 1, c. 28, l. n. 190/2012	Monitoraggio tempi-procedimentali	Risultati del monitoraggio periodico concernente il rispetto dei tempi-procedimentali	Dati non più soggetti a pubblicazione obbligatoria ai sensi del d.lgs. 97/2016	
	Dichiarazioni sostitutive e acquisizione d'ufficio dei dati	Art. 35, c. 3, d.lgs. 33/2013	Recapiti dell'ufficio responsabile	Recapiti telefonici e casella di posta elettronica istituzionale dell'ufficio responsabile per le attività volte a gestire, garantire e verificare la trasmissione dei dati o l'accesso diretto degli stessi da parte delle amministrazioni procedenti all'acquisizione d'ufficio dei dati e allo svolgimento dei controlli sulle dichiarazioni sostitutive	Tempestivo (ex art. 8, d.lgs. 33/2013)	
Provvedimenti	Provvedimenti organi indirizzo politico	Art. 23, c. 1, d.lgs. 33/2013 /Art. 1, co. 16 della l. n. 190/2012	Provvedimenti organi indirizzo politico	Elenco dei provvedimenti, con particolare riferimento ai provvedimenti finali dei procedimenti di: scelta del contraente per l'affidamento di lavori, forniture e servizi, anche con riferimento alla modalità di selezione prescelta (link alla sotto-sezione "bandi di gara e contratti"); accordi stipulati dall'amministrazione con soggetti privati o con altre amministrazioni pubbliche.	Semestrale (art. 23, c. 1, d.lgs. 33/2013)	Ufficio affari generali
	Provvedimenti organi indirizzo politico	Art. 23, c. 1, d.lgs. 33/2013 /Art. 1, co. 16 della l. n. 190/2012	Provvedimenti organi indirizzo politico	Elenco dei provvedimenti, con particolare riferimento ai provvedimenti finali dei procedimenti di: autorizzazione o concessione, concorsi e prove selettive per l'assunzione del personale e progressioni di carriera.	Dati non più soggetti a pubblicazione obbligatoria ai sensi del d.lgs. 97/2016	
	Provvedimenti dirigenti amministrativi	Art. 23, c. 1, d.lgs. 33/2013 /Art. 1, co. 16 della l. n. 190/2012	Provvedimenti dirigenti amministrativi	Elenco dei provvedimenti, con particolare riferimento ai provvedimenti finali dei procedimenti di: scelta del contraente per l'affidamento di lavori, forniture e servizi, anche con riferimento alla modalità di selezione prescelta (link alla sotto-sezione "bandi di gara e contratti"); accordi stipulati dall'amministrazione con soggetti privati o con altre amministrazioni pubbliche.	Semestrale (art. 23, c. 1, d.lgs. 33/2013)	
	Provvedimenti dirigenti amministrativi	Art. 23, c. 1, d.lgs. 33/2013 /Art. 1, co. 16 della l. n. 190/2012	Provvedimenti dirigenti amministrativi	Elenco dei provvedimenti, con particolare riferimento ai provvedimenti finali dei procedimenti di: autorizzazione o concessione, concorsi e prove selettive per l'assunzione del personale e progressioni di carriera.	Dati non più soggetti a pubblicazione obbligatoria ai sensi del d.lgs. 97/2016	
Controlli sulle imprese		Art. 25, c. 1, lett. a), d.lgs. 33/2013	Tipologie di controllo	Elenco delle tipologie di controllo a cui sono assoggettate le imprese in ragione della dimensione e del settore di attività, con l'indicazione per ciascuna di esse dei criteri e delle relative modalità di svolgimento	Dati non più soggetti a pubblicazione obbligatoria ai sensi del d.lgs. 97/2016	
		Art. 25, c. 1, lett. b), d.lgs. 33/2013	Obblighi e adempimenti	Elenco degli obblighi e degli adempimenti oggetto delle attività di controllo che le imprese sono tenute a rispettare per ottemperare alle disposizioni normative		
		Art. 30, d.lgs. 36/2023 Uso di procedure automatizzate nel ciclo di vita dei contratti pubblici	soluzioni tecnologiche per l'automatizzazione delle proprie attività.	Elenco delle soluzioni tecnologiche adottate dalle SA e enti concedenti per l'automatizzazione delle proprie attività.	Una tantum con aggiornamento tempestivo in caso di modifiche	

Sotto sezione livello 1	Sotto sezione livello 2	Normativa	Singolo obbligo	Contenuti dell'obbligo	Aggiornamento	Ufficio responsabile
A	B	C	D	E	F	G
		ALLEGATO I.5 al d.lgs. 36/2023 Elementi per la programmazione dei lavori e dei servizi. Schemi tipo (art. 4, co. 3)	opere incomplete	Avviso finalizzato ad acquisire le manifestazioni di interesse degli operatori economici in ordine ai lavori di possibile completamento di opere incomplete nonché alla gestione delle stesse NB: Ove l'avviso è pubblicato nella apposita sezione del portale web del Ministero delle Infrastrutture e dei trasporti, la pubblicazione in AT è assicurata mediante link al portale MIT	Tempestivo	Tutti gli uffici in base alla propria competenza
		ALLEGATO I.5 al d.lgs. 36/2023 Elementi per la programmazione dei lavori e dei servizi. Schemi tipo (art. 5, co. 8; art. 7, co. 4)	mancata redazione del programma dei lavori pubblici e mancata redazione del programma degli acquisti di forniture e servizi	Comunicazione circa la mancata redazione del programma triennale dei lavori pubblici, per assenza di lavori Comunicazione circa la mancata redazione del programma triennale degli acquisti di forniture e servizi, per assenza di acquisti di forniture e servizi.	Tempestivo	
		Art. 168, d.lgs. 36/2023 Procedure di gara con sistemi di qualificazione	norme, criteri oggettivi per il funzionamento del sistema di qualificazione	Atti recanti norme, criteri oggettivi per il funzionamento del sistema di qualificazione, l'eventuale aggiornamento periodico dello stesso e durata, criteri soggettivi (requisiti relativi alle capacità economiche, finanziarie, tecniche e professionali) per l'iscrizione al sistema.	Tempestivo	
		Art. 169, d.lgs. 36/2023 Procedure di gara regolamentate Settori speciali	Obbligo applicabile alle imprese pubbliche e ai soggetti titolari di diritti speciali esclusivi	<u>Obbligo applicabile alle imprese pubbliche e ai soggetti titolari di diritti speciali esclusivi</u> Atti eventualmente adottati recanti l'elencazione delle condotte che costituiscono gravi illeciti professionali agli effetti degli artt. 95, co. 1, lettera e) e 98 (cause di esclusione dalla gara per gravi illeciti professionali).	Tempestivo	
		Art. 11, co. 2-quater, l. n. 3/2003, introdotto dall'art. 41, co. 1, d.l. n. 76/2020 Dati e informazioni sui progetti di investimento pubblico	Obbligo previsto per i soggetti titolari di progetti di investimento pubblico	<u>Obbligo previsto per i soggetti titolari di progetti di investimento pubblico.</u> Elenco annuale dei progetti finanziati, con indicazione del CUP, importo totale del finanziamento, le fonti finanziarie, la data di avvio del progetto e lo stato di attuazione finanziario e procedurale	Annuale	
PER OGNI SINGOLA PROCEDURA DI AFFIDAMENTO INSERIRE IL LINK ALLA BDNCP CONTENENTE I DATI E LE INFORMAZIONI COMUNICATI DALLA S.A. E PUBBLICATI DA ANAC AI SENSI DELLA DELIBERA N. 261/2023						
	pubblicazione	Art. 40, co. 3 e co. 5, d.lgs. 36/2023 Dibattito pubblico (da intendersi riferito a quello facoltativo) Allegato I.6 al d.lgs. 36/2023 Dibattito pubblico obbligatorio	1) Relazione sul progetto dell'opera (art. 40, co. 3 codice e art. 5, co. 1, lett. a) e b) allegato) 2) Relazione conclusiva redatta dal responsabile del dibattito (con i contenuti specificati dall'art. 40, co. 5 codice e art. 7, co. 1 dell'allegato) 3) Documento conclusivo redatto dalla SA sulla base della relazione conclusiva del responsabile (solo per il dibattito pubblico obbligatorio) ai sensi dell'art. 7, co. 2 dell'allegato Per il dibattito pubblico obbligatorio, la pubblicazione dei documenti di cui ai nn. 2 e 3, è prevista sia per le SA sia per le amministrazioni locali interessate dall'intervento	1) Relazione sul progetto dell'opera (art. 40, co. 3 codice e art. 5, co. 1, lett. a) e b) allegato) 2) Relazione conclusiva redatta dal responsabile del dibattito (con i contenuti specificati dall'art. 40, co. 5 codice e art. 7, co. 1 dell'allegato) 3) Documento conclusivo redatto dalla SA sulla base della relazione conclusiva del responsabile (solo per il dibattito pubblico obbligatorio) ai sensi dell'art. 7, co. 2 dell'allegato Per il dibattito pubblico obbligatorio, la pubblicazione dei documenti di cui ai nn. 2 e 3, è prevista sia per le SA sia per le amministrazioni locali interessate dall'intervento	Tempestivo	
		Art. 82, d.lgs. 36/2023 Documenti di gara Art. 85, co. 4, d.lgs. 36/2023 Pubblicazione a livello nazionale (cfr. anche l'Allegato II.7)	Documenti di gara. Che comprendono, almeno: Delibera a contrarre Bando/avviso di gara/lettera di invito Disciplinare di gara Capitolato speciale Condizioni contrattuali proposte	Documenti di gara. Che comprendono, almeno: Delibera a contrarre Bando/avviso di gara/lettera di invito Disciplinare di gara Capitolato speciale Condizioni contrattuali proposte	Tempestivo	
		Art. 28, d.lgs. 36/2023 Trasparenza dei contratti pubblici	Composizione delle commissioni giudicatrici e CV dei componenti	Composizione delle commissioni giudicatrici e CV dei componenti	Tempestivo	

Sotto sezione livello 1	Sotto sezione livello 2	Normativa	Singolo obbligo	Contenuti dell'obbligo	Aggiornamento	Ufficio responsabile
A	B	C	D	E	F	G
Bandi di gara e contratti	affidamento	Art. 47, co. 2, e 9 d.l. 77/2021, convertito con modificazioni dalla l. 108/2021 D.P.C.M. 20 giugno 2023 recante Linee guida volte a favorire le pari opportunità generazionali e di genere, nonché l'inclusione lavorativa delle persone con disabilità nei contratti riservati (art. 1, co. 8, allegato II.3, d.lgs. 36/2023)	<u>Pari opportunità e inclusione lavorativa nei contratti pubblici PNRR e PNC e nei contratti riservati:</u> Copia dell'ultimo rapporto sulla situazione del personale maschile e femminile redatto dall'operatore economico, tenuto alla sua redazione ai sensi dell'art. 46, decreto legislativo 11 aprile 2006, n. 198 (operatori economici che occupano oltre 50 dipendenti). Il documento è prodotto, a pena di esclusione, al momento della presentazione della domanda di partecipazione o dell'offerta	<u>Pari opportunità e inclusione lavorativa nei contratti pubblici PNRR e PNC e nei contratti riservati:</u> Copia dell'ultimo rapporto sulla situazione del personale maschile e femminile redatto dall'operatore economico, tenuto alla sua redazione ai sensi dell'art. 46, decreto legislativo 11 aprile 2006, n. 198 (operatori economici che occupano oltre 50 dipendenti). Il documento è prodotto, a pena di esclusione, al momento della presentazione della domanda di partecipazione o dell'offerta	Da pubblicare successivamente alla pubblicazione degli avvisi relativi agli esiti delle procedure	Tutti gli uffici in base alla propria competenza
		Art. 10, co. 5; art. 14, co. 3; art. 17, co. 2; art. 24; art. 30, co. 2; art. 31, co. 1 e 2; D.lgs. 201/2022 Riordino della disciplina dei servizi pubblici locali di rilevanza economica	Procedure di affidamento dei servizi pubblici locali: 1) deliberazione di istituzione del servizio pubblico locale (art. 10, co. 5); 2) relazione contenente la valutazione finalizzata alla scelta della modalità di gestione (art. 14, co. 3); 3) Deliberazione di affidamento del servizio a società in house (art. 17, co. 2) per affidamenti sopra soglia del servizio pubblico locale, compresi quelli nei settori del trasporto pubblico locale e dei servizi di distribuzione di energia elettrica e gas naturale; 4) contratto di servizio sottoscritto dalle parti che definisce gli obblighi di servizio pubblico e le condizioni economiche del rapporto (artt. 24 e 31 co. 2); 5) relazione periodica contenente le verifiche periodiche sulla situazione gestionale (art. 30, co. 2)	Procedure di affidamento dei servizi pubblici locali: 1) deliberazione di istituzione del servizio pubblico locale (art. 10, co. 5); 2) relazione contenente la valutazione finalizzata alla scelta della modalità di gestione (art. 14, co. 3); 3) Deliberazione di affidamento del servizio a società in house (art. 17, co. 2) per affidamenti sopra soglia del servizio pubblico locale, compresi quelli nei settori del trasporto pubblico locale e dei servizi di distribuzione di energia elettrica e gas naturale; 4) contratto di servizio sottoscritto dalle parti che definisce gli obblighi di servizio pubblico e le condizioni economiche del rapporto (artt. 24 e 31 co. 2); 5) relazione periodica contenente le verifiche periodiche sulla situazione gestionale (art. 30, co. 2)	Tempestivo	
		Art. 215 e ss. e All. V.2, d.lgs 36/2023 Collegio consultivo tecnico	Composizione del Collegio consultivo tecnici (nominativi) CV dei componenti	Composizione del Collegio consultivo tecnici (nominativi) CV dei componenti	Tempestivo	
	Esecutiva	Art. 47, co. 3, co. 3-bis, co. 9, l. 77/2021 convertito con modificazioni dalla l. 108/2021 Pari opportunità e inclusione lavorativa nei contratti pubblici PNRR e PNC e nei contratti riservati	<u>Pari opportunità e inclusione lavorativa nei contratti pubblici PNRR e PNC e nei contratti riservati:</u> 1) Relazione di genere sulla situazione del personale maschile e femminile consegnata, entro sei mesi dalla conclusione del contratto, alla stazione appaltante/ente concedente dagli operatori economici che occupano un numero pari o superiore a quindici dipendenti 2) Certificazione di cui all'art. 17 della legge 12 marzo 1999, n. 68 e della relazione relativa all'assolvimento degli obblighi di cui alla medesima legge e alle eventuali sanzioni e provvedimenti disposti a carico dell'operatore economico nel triennio antecedente la data di scadenza della presentazione delle offerte e consegnate alla stazione appaltante/ente concedente entro sei mesi dalla conclusione del contratto (per gli operatori economici che occupano un numero pari o superiore a quindici dipendenti)	<u>Pari opportunità e inclusione lavorativa nei contratti pubblici PNRR e PNC e nei contratti riservati:</u> 1) Relazione di genere sulla situazione del personale maschile e femminile consegnata, entro sei mesi dalla conclusione del contratto, alla stazione appaltante/ente concedente dagli operatori economici che occupano un numero pari o superiore a quindici dipendenti 2) Certificazione di cui all'art. 17 della legge 12 marzo 1999, n. 68 e della relazione relativa all'assolvimento degli obblighi di cui alla medesima legge e alle eventuali sanzioni e provvedimenti disposti a carico dell'operatore economico nel triennio antecedente la data di scadenza della presentazione delle offerte e consegnate alla stazione appaltante/ente concedente entro sei mesi dalla conclusione del contratto (per gli operatori economici che occupano un numero pari o superiore a quindici dipendenti)	Tempestivo	
		D.P.C.M. 20 giugno 2023 recante Linee guida volte a favorire le pari opportunità generazionali e di genere, nonché l'inclusione lavorativa delle persone con disabilità nei contratti riservati (art. 1, co. 8, allegato II.3, d.lgs. 36/2023)				
	Sponsorizzazioni	Art. 134, co. 4, d.lgs. 36/2023 Contratti gratuiti e forme speciali di partenariato	Affidamento di contratti di sponsorizzazione di lavori, servizi o forniture per importi superiori a quarantamila 40.000 euro: 1) avviso con il quale si rende nota la ricerca di sponsor per specifici interventi, ovvero si comunica l'avvenuto ricevimento di una proposta di sponsorizzazione, con sintetica indicazione del contenuto del contratto proposto.	Affidamento di contratti di sponsorizzazione di lavori, servizi o forniture per importi superiori a quarantamila 40.000 euro: 1) avviso con il quale si rende nota la ricerca di sponsor per specifici interventi, ovvero si comunica l'avvenuto ricevimento di una proposta di sponsorizzazione, con sintetica indicazione del contenuto del contratto proposto.	Tempestivo	

Sotto sezione livello 1	Sotto sezione livello 2	Normativa	Singolo obbligo	Contenuti dell'obbligo	Aggiornamento	Ufficio responsabile
A	B	C	D	E	F	G
Bilanci	Bilancio preventivo e consuntivo	Art. 29, c. 1, d.lgs. 33/2013	Bilancio preventivo	Documenti e allegati del bilancio preventivo, nonché dati relativi al bilancio di previsione di ciascun anno in forma sintetica, aggregata e semplificata, anche con il ricorso a rappresentazioni grafiche	Tempestivo	Ufficio ragioneria
		Art. 5, c. 1, DPCM 26 aprile 2011		(ex art. 8, d.lgs. 33/2013)		
		Art. 29, c. 1-bis, d.lgs. 33/2013 e DPCM 29 aprile 2016	Bilancio consuntivo	Dati relativi alle entrate e alla spesa dei bilanci preventivi in formato tabellare aperto in modo da consentire l'esportazione, il trattamento e il riutilizzo.	Tempestivo	
		Art. 29, c. 1, d.lgs. 33/2013		(ex art. 8, d.lgs. 33/2013)		
		Art. 5, c. 1, DPCM 26 aprile 2011	Bilancio consuntivo	Documenti e allegati del bilancio consuntivo, nonché dati relativi al bilancio consuntivo di ciascun anno in forma sintetica, aggregata e semplificata, anche con il ricorso a rappresentazioni grafiche	Tempestivo	
		Art. 29, c. 1-bis, d.lgs. 33/2013 e DPCM 29 aprile 2016		(ex art. 8, d.lgs. 33/2013)		
Art. 29, c. 1, d.lgs. 33/2013	Bilancio consuntivo	Dati relativi alle entrate e alla spesa dei bilanci consuntivi in formato tabellare aperto in modo da consentire l'esportazione, il trattamento e il riutilizzo.	Tempestivo			
Art. 5, c. 1, DPCM 26 aprile 2011		(ex art. 8, d.lgs. 33/2013)				
Piano degli indicatori e dei risultati attesi di bilancio	Piano degli indicatori e dei risultati attesi di bilancio	Art. 29, c. 2, d.lgs. 33/2013 - Art. 19 e 22 del dlgs n. 91/2011 - Art. 18-bis del dlgs n.118/2011	Piano degli indicatori e dei risultati attesi di bilancio	Piano degli indicatori e risultati attesi di bilancio, con l'integrazione delle risultanze osservate in termini di raggiungimento dei risultati attesi e le motivazioni degli eventuali scostamenti e gli aggiornamenti in corrispondenza di ogni nuovo esercizio di bilancio, sia tramite la specificazione di nuovi obiettivi e indicatori, sia attraverso l'aggiornamento dei valori obiettivo e la soppressione di obiettivi già raggiunti oppure oggetto di ripianificazione	Tempestivo	
		(ex art. 8, d.lgs. 33/2013)				
Beni immobili e gestione patrimonio	Patrimonio immobiliare	Art. 30, d.lgs. 33/2013	Patrimonio immobiliare	Informazioni identificative degli immobili posseduti e detenuti	Tempestivo	Ufficio tecnico
	Canoni di locazione o affitto	Art. 30, d.lgs. 33/2013	Canoni di locazione o affitto	Canoni di locazione o di affitto versati o percepiti	(ex art. 8, d.lgs. 33/2013)	
Controlli e rilievi sull'amministrazione	Organismi indipendenti di valutazione, nuclei di valutazione o altri organismi con funzioni analoghe	Art. 31, d.lgs. 33/2013	Atti degli Organismi indipendenti di valutazione, nuclei di valutazione o altri organismi con funzioni analoghe	Attestazione dell'OIV o di altra struttura analoga nell'assolvimento degli obblighi di pubblicazione	Annuale e in relazione a delibere A.N.A.C.	
				Documento dell'OIV di validazione della Relazione sulla Performance (art. 14, c. 4, lett. c), d.lgs. 150/2009)	Tempestivo	
				Relazione dell'OIV sul funzionamento complessivo del Sistema di valutazione, trasparenza e integrità dei controlli interni (art. 14, c. 4, lett. a), d.lgs. 150/2009)	Tempestivo	
				Altri atti degli organismi indipendenti di valutazione, nuclei di valutazione o altri organismi con funzioni analoghe, procedendo all'indicazione in forma anonima dei dati personali eventualmente presenti	Tempestivo	
	Organi di revisione amministrativa e contabile	Art. 31, d.lgs. 33/2013	Relazioni degli organi di revisione amministrativa e contabile	Relazioni degli organi di revisione amministrativa e contabile	Relazioni degli organi di revisione amministrativa e contabile al bilancio di previsione o budget, alle relative variazioni e al conto consuntivo o bilancio di esercizio	Tempestivo
	(ex art. 8, d.lgs. 33/2013)					
Corte dei conti	Art. 31, d.lgs. 33/2013	Rilievi Corte dei conti	Rilievi Corte dei conti	Tutti i rilievi della Corte dei conti ancorché non recepiti riguardanti l'organizzazione e l'attività delle amministrazioni stesse e dei loro uffici	Tempestivo	
(ex art. 8, d.lgs. 33/2013)						

Sotto sezione livello 1	Sotto sezione livello 2	Normativa	Singolo obbligo	Contenuti dell'obbligo	Aggiornamento	Ufficio responsabile
A	B	C	D	E	F	G
Servizi erogati	Carta dei servizi e standard di qualità	Art. 32, c. 1, d.lgs. 33/2013	Carta dei servizi e standard di qualità	Carta dei servizi o documento contenente gli standard di qualità dei servizi pubblici	Tempestivo (ex art. 8, d.lgs. 33/2013)	Ufficio ragioneria
	Class action	Art. 1, c. 2, d.lgs. 198/2009	Class action	Notizia del ricorso in giudizio proposto dai titolari di interessi giuridicamente rilevanti ed omogenei nei confronti delle amministrazioni e dei concessionari di servizio pubblico al fine di ripristinare il corretto svolgimento della funzione o la corretta erogazione di un servizio	Tempestivo	
		Art. 4, c. 2, d.lgs. 198/2009		Sentenza di definizione del giudizio	Tempestivo	
		Art. 4, c. 6, d.lgs. 198/2009		Misure adottate in ottemperanza alla sentenza	Tempestivo	
	Costi contabilizzati	Art. 32, c. 2, lett. a), d.lgs. 33/2013	Costi contabilizzati (da pubblicare in tabelle)	Costi contabilizzati dei servizi erogati agli utenti, sia finali che intermedi e il relativo andamento nel tempo	Annuale (art. 10, c. 5, d.lgs. 33/2013)	
		Art. 10, c. 5, d.lgs. 33/2013				
	Liste di attesa	Art. 41, c. 6, d.lgs. 33/2013	Liste di attesa (obbligo di pubblicazione a carico di enti, aziende e strutture pubbliche e private che erogano prestazioni per conto del servizio sanitario) (da pubblicare in tabelle)	Criteri di formazione delle liste di attesa, tempi di attesa previsti e tempi medi effettivi di attesa per ciascuna tipologia di prestazione erogata	Tempestivo (ex art. 8, d.lgs. 33/2013)	
	Servizi in rete	Art. 7 co. 3 d.lgs. 82/2005 modificato dall'art. 8 co. 1 del d.lgs. 179/16	Risultati delle indagini sulla soddisfazione da parte degli utenti rispetto alla qualità dei servizi in rete e statistiche di utilizzo dei servizi in rete	Risultati delle rilevazioni sulla soddisfazione da parte degli utenti rispetto alla qualità dei servizi in rete resi all'utente, anche in termini di fruibilità, accessibilità e tempestività, statistiche di utilizzo dei servizi in rete.	Tempestivo	
Dati sui pagamenti	Art. 4-bis, c. 2, dlgs n. 33/2013	Dati sui pagamenti (da pubblicare in tabelle)	Dati sui propri pagamenti in relazione alla tipologia di spesa sostenuta, all'ambito temporale di riferimento e ai beneficiari	Trimestrale (in fase di prima attuazione semestrale)		
	Dati sui pagamenti del servizio sanitario nazionale	Art. 41, c. 1-bis, d.lgs. 33/2013	Dati sui pagamenti in forma sintetica e aggregata (da pubblicare in tabelle)	Dati relativi a tutte le spese e a tutti i pagamenti effettuati, distinti per tipologia di lavoro, bene o servizio in relazione alla tipologia di spesa sostenuta, all'ambito temporale di riferimento e ai beneficiari	Trimestrale (in fase di prima attuazione semestrale)	
	Indicatore di tempestività dei pagamenti	Art. 33, d.lgs. 33/2013	Indicatore di tempestività dei pagamenti	Indicatore dei tempi medi di pagamento relativi agli acquisti di beni, servizi, prestazioni professionali e forniture (indicatore annuale di tempestività dei pagamenti)	Annuale (art. 33, c. 1, d.lgs. 33/2013)	
Indicatore trimestrale di tempestività dei pagamenti					Trimestrale (art. 33, c. 1, d.lgs. 33/2013)	
Ammontare complessivo dei debiti			Ammontare complessivo dei debiti e il numero delle imprese creditrici	Annuale (art. 33, c. 1, d.lgs. 33/2013)		
IBAN e pagamenti informatici	Art. 36, d.lgs. 33/2013	IBAN e pagamenti informatici	Nelle richieste di pagamento: i codici IBAN identificativi del conto di pagamento, ovvero di imputazione del versamento in Tesoreria, tramite i quali i soggetti versanti possono effettuare i pagamenti mediante bonifico bancario o postale, ovvero gli identificativi del conto corrente postale sul quale i soggetti versanti possono effettuare i pagamenti mediante bollettino postale, nonché i codici identificativi del pagamento da indicare obbligatoriamente per il versamento	Tempestivo (ex art. 8, d.lgs. 33/2013)		
	Art. 5, c. 1, d.lgs. 82/2005					
	Nuclei di valutazione e verifica degli investimenti pubblici	Art. 38, c. 1, d.lgs. 33/2013	Informazioni relative ai nuclei di valutazione e verifica	Informazioni relative ai nuclei di valutazione e verifica degli investimenti pubblici, incluse le funzioni e i compiti specifici ad essi attribuiti, le procedure e i criteri di individuazione dei componenti e i loro nominativi (obbligo previsto)	Tempestivo	

Sotto sezione livello 1	Sotto sezione livello 2	Normativa	Singolo obbligo	Contenuti dell'obbligo	Aggiornamento	Ufficio responsabile	
A	B	C	D	E	F	G	
Opere pubbliche			degli investimenti pubblici	per le amministrazioni centrali e regionali)	(ex art. 8, d.lgs. 33/2013)	Ufficio tecnico	
			(art. 1, l. n. 144/1999)				
	Atti di programmazione delle opere pubbliche	Art. 38, c. 2 e 2 bis d.lgs. 33/2013 Art. 21 co.7 d.lgs. 50/2016 Art. 29 d.lgs. 50/2016	Atti di programmazione delle opere pubbliche	Atti di programmazione delle opere pubbliche (link alla sotto-sezione "bandi di gara e contratti").			Tempestivo
				A titolo esemplificativo: - Programma triennale dei lavori pubblici, nonchè i relativi aggiornamenti annuali, ai sensi art. 21 d.lgs. n 50/2016 - Documento pluriennale di pianificazione ai sensi dell'art. 2 del d.lgs. 228/2011, (per i Ministeri)			(art.8, c. 1, d.lgs. 33/2013)
				Informazioni relative ai tempi e agli indicatori di realizzazione delle opere pubbliche in corso o completate			Tempestivo (art. 38, c. 1, d.lgs. 33/2013)
	Tempi costi e indicatori di realizzazione delle opere pubbliche	Art. 38, c. 2, d.lgs. 33/2013	Tempi, costi unitari e indicatori di realizzazione delle opere pubbliche in corso o completate.	Informazioni relative ai costi unitari di realizzazione delle opere pubbliche in corso o completate			Tempestivo (art. 38, c. 1, d.lgs. 33/2013)
(da pubblicare in tabelle, sulla base dello schema tipo redatto dal Ministero dell'economia e della finanza d'intesa con l'Autorità nazionale anticorruzione)					Tempestivo (art. 38, c. 1, d.lgs. 33/2013)		
Pianificazione e governo del territorio		Art. 39, c. 1, lett. a), d.lgs. 33/2013	Pianificazione e governo del territorio	Atti di governo del territorio quali, tra gli altri, piani territoriali, piani di coordinamento, piani paesistici, strumenti urbanistici, generali e di attuazione, nonchè le loro varianti	Tempestivo (art. 39, c. 1, d.lgs. 33/2013)	Ufficio tecnico	
			(da pubblicare in tabelle)	Documentazione relativa a ciascun procedimento di presentazione e approvazione delle proposte di trasformazione urbanistica di iniziativa privata o pubblica in variante allo strumento urbanistico generale comunque denominato vigente nonchè delle proposte di trasformazione urbanistica di iniziativa privata o pubblica in attuazione dello strumento urbanistico generale vigente che comportino premialità edificatorie a fronte dell'impegno dei privati alla realizzazione di opere di urbanizzazione extra oneri o della cessione di aree o volumetrie per finalità di pubblico interesse	Tempestivo (ex art. 8, d.lgs. 33/2013)		
		Art. 39, c. 2, d.lgs. 33/2013					
Informazioni ambientali		Art. 40, c. 2, d.lgs. 33/2013	Informazioni ambientali	Informazioni ambientali che le amministrazioni detengono ai fini delle proprie attività istituzionali:	Tempestivo (ex art. 8, d.lgs. 33/2013)	Ufficio tecnico	
			Stato dell'ambiente	1) Stato degli elementi dell'ambiente, quali l'aria, l'atmosfera, l'acqua, il suolo, il territorio, i siti naturali, compresi gli igrotopi, le zone costiere e marine, la diversità biologica ed i suoi elementi costitutivi, compresi gli organismi geneticamente modificati, e, inoltre, le interazioni tra questi elementi	Tempestivo (ex art. 8, d.lgs. 33/2013)		
			Fattori inquinanti	2) Fattori quali le sostanze, l'energia, il rumore, le radiazioni od i rifiuti, anche quelli radioattivi, le emissioni, gli scarichi ed altri rilasci nell'ambiente, che incidono o possono incidere sugli elementi dell'ambiente	Tempestivo (ex art. 8, d.lgs. 33/2013)		
			Misure incidenti sull'ambiente e relative analisi di impatto	3) Misure, anche amministrative, quali le politiche, le disposizioni legislative, i piani, i programmi, gli accordi ambientali e ogni altro atto, anche di natura amministrativa, nonchè le attività che incidono o possono incidere sugli elementi e sui fattori dell'ambiente ed analisi costi-benefici ed altre analisi ed ipotesi economiche usate nell'ambito delle stesse	Tempestivo (ex art. 8, d.lgs. 33/2013)		

Sotto sezione livello 1	Sotto sezione livello 2	Normativa	Singolo obbligo	Contenuti dell'obbligo	Aggiornamento	Ufficio responsabile
A	B	C	D	E	F	G
			Misure a protezione dell'ambiente e relative analisi di impatto	4) Misure o attività finalizzate a proteggere i suddetti elementi ed analisi costi-benefici ed altre analisi ed ipotesi economiche usate nell'ambito delle stesse	Tempestivo (ex art. 8, d.lgs. 33/2013)	
			Relazioni sull'attuazione della legislazione	5) Relazioni sull'attuazione della legislazione ambientale	Tempestivo (ex art. 8, d.lgs. 33/2013)	
			Stato della salute e della sicurezza umana	6) Stato della salute e della sicurezza umana, compresa la contaminazione della catena alimentare, le condizioni della vita umana, il paesaggio, i siti e gli edifici d'interesse culturale, per quanto influenzabili dallo stato degli elementi dell'ambiente, attraverso tali elementi, da qualsiasi fattore	Tempestivo (ex art. 8, d.lgs. 33/2013)	
			Relazione sullo stato dell'ambiente del Ministero dell'Ambiente e della tutela del territorio	Relazione sullo stato dell'ambiente redatta dal Ministero dell'Ambiente e della tutela del territorio	Tempestivo (ex art. 8, d.lgs. 33/2013)	
Strutture sanitarie private accreditate		Art. 41, c. 4, d.lgs. 33/2013	Strutture sanitarie private accreditate	Elenco delle strutture sanitarie private accreditate	Annuale (art. 41, c. 4, d.lgs. 33/2013)	Non presente per l'Ente
			(da pubblicare in tabelle)		Annuale (art. 41, c. 4, d.lgs. 33/2013)	
				Accordi intercorsi con le strutture private accreditate		
Interventi straordinari e di emergenza		Art. 42, c. 1, lett. a), d.lgs. 33/2013	Interventi straordinari e di emergenza	Provvedimenti adottati concernenti gli interventi straordinari e di emergenza che comportano deroghe alla legislazione vigente, con l'indicazione espressa delle norme di legge eventualmente derogate e dei motivi della deroga, nonché con l'indicazione di eventuali atti amministrativi o giurisdizionali intervenuti	Tempestivo (ex art. 8, d.lgs. 33/2013)	Ufficio tecnico
			(da pubblicare in tabelle)		Termini temporali eventualmente fissati per l'esercizio dei poteri di adozione dei provvedimenti straordinari	
		Art. 42, c. 1, lett. c), d.lgs. 33/2013		Costo previsto degli interventi e costo effettivo sostenuto dall'amministrazione	Tempestivo (ex art. 8, d.lgs. 33/2013)	Ufficio affari generali
Altri contenuti	Prevenzione della Corruzione	Art. 10, c. 8, lett. a), d.lgs. 33/2013	Piano triennale per la prevenzione della corruzione e della trasparenza	Piano triennale per la prevenzione della corruzione e della trasparenza e suoi allegati, le misure integrative di prevenzione della corruzione individuate ai sensi dell'articolo 1, comma 2-bis della legge n. 190 del 2012, (MOG 231)	Annuale	
		Art. 1, c. 8, l. n. 190/2012, Art. 43, c. 1, d.lgs. 33/2013	Responsabile della prevenzione della corruzione e della trasparenza	Responsabile della prevenzione della corruzione e della trasparenza	Tempestivo	
			Regolamenti per la prevenzione e la repressione della corruzione e dell'illegalità	Regolamenti per la prevenzione e la repressione della corruzione e dell'illegalità (laddove adottati)	Tempestivo	
		Art. 1, c. 14, l. n. 190/2012	Relazione del responsabile della prevenzione della corruzione e della trasparenza	Relazione del responsabile della prevenzione della corruzione recante i risultati dell'attività svolta (entro il 15 dicembre di ogni anno)	Annuale (ex art. 1, c. 14, L. n. 190/2012)	
		Art. 1, c. 3, l. n. 190/2012	Provvedimenti adottati dall'A.N.A.C. ed atti di adeguamento a tali provvedimenti	Provvedimenti adottati dall'A.N.A.C. ed atti di adeguamento a tali provvedimenti in materia di vigilanza e controllo nell'anticorruzione	Tempestivo	
		Art. 18, c. 5, d.lgs. 39/2013	Atti di accertamento delle violazioni	Atti di accertamento delle violazioni delle disposizioni di cui al d.lgs. 39/2013	Tempestivo	

Sotto sezione livello 1	Sotto sezione livello 2	Normativa	Singolo obbligo	Contenuti dell'obbligo	Aggiornamento	Ufficio responsabile
A	B	C	D	E	F	G
Altri contenuti	Accesso civico	Art. 5, c. 1, d.lgs. 33/2013 / Art. 2, c. 9-bis, l. 241/90	Accesso civico "semplice" concernente dati, documenti e informazioni soggetti a pubblicazione obbligatoria	Nome del Responsabile della prevenzione della corruzione e della trasparenza cui è presentata la richiesta di accesso civico, nonché modalità per l'esercizio di tale diritto, con indicazione dei recapiti telefonici e delle caselle di posta elettronica istituzionale e nome del titolare del potere sostitutivo, attivabile nei casi di ritardo o mancata risposta, con indicazione dei recapiti telefonici e delle caselle di posta elettronica istituzionale	Tempestivo	Ufficio affari generali
		Art. 5, c. 2, d.lgs. 33/2013	Accesso civico "generalizzato" concernente dati e documenti ulteriori	Nomi Uffici competenti cui è presentata la richiesta di accesso civico, nonché modalità per l'esercizio di tale diritto, con indicazione dei recapiti telefonici e delle caselle di posta elettronica istituzionale	Tempestivo	
		Linee guida Anac FOIA (del. 1309/2016)	Registro degli accessi	Elenco delle richieste di accesso (atti, civico e generalizzato) con indicazione dell'oggetto e della data della richiesta nonché del relativo esito con la data della decisione	Semestrale	
Altri contenuti	Accessibilità e Catalogo dei dati, metadati e banche dati	Art. 53, c. 1 bis, d.lgs. 82/2005 modificato dall'art. 43 del d.lgs. 179/16	Catalogo dei dati, metadati e delle banche dati	Catalogo dei dati, dei metadati definitivi e delle relative banche dati in possesso delle amministrazioni, da pubblicare anche tramite link al Repertorio nazionale dei dati territoriali (www.rndt.gov.it), al catalogo dei dati della PA e delle banche dati www.dat.gov.it e http://basidati.agid.gov.it/catalogo gestiti da AGID	Tempestivo	
		Art. 53, c. 1, bis, d.lgs. 82/2005	Regolamenti	Regolamenti che disciplinano l'esercizio della facoltà di accesso telematico e il riutilizzo dei dati, fatti salvi i dati presenti in Anagrafe tributaria	Annuale	
			Obiettivi di accessibilità		Annuale	
		Art. 9, c. 7, DL n. 179/2012 convertito con modificazioni dalla L. 17 dicembre 2012, n. 221	(da pubblicare secondo le indicazioni contenute nella circolare dell'Agenzia per l'Italia digitale n. 1/2016 e s.m.i.)	Obiettivi di accessibilità dei soggetti disabili agli strumenti informatici per l'anno corrente (entro il 31 marzo di ogni anno) e lo stato di attuazione del "piano per l'utilizzo del telelavoro" nella propria organizzazione	(ex art. 9, c. 7, DL n. 179/2012)	
Altri contenuti	Dati ulteriori	Art. 7-bis, c. 3, d.lgs. 33/2013	Dati ulteriori	Dati, informazioni e documenti ulteriori che le pubbliche amministrazioni non hanno l'obbligo di pubblicare ai sensi della normativa vigente e che non sono riconducibili alle sottosezioni indicate	
		Art. 1, c. 9, lett. f), l. n. 190/2012	(NB: nel caso di pubblicazione di dati non previsti da norme di legge si deve procedere alla anonimizzazione dei dati personali eventualmente presenti, in virtù di quanto disposto dall'art. 4, c. 3, del d.lgs. 33/2013)			

PATTO DI INTEGRITÀ

ALL. E

art. 1 comma 17 della legge 190/2012

(da allegare ai contratti d'appalto e di concessione di lavori, servizi o forniture)

Articolo 1 – Il presente Patto d'integrità obbliga stazione appaltante ed operatore economico (concorrente e aggiudicatario) ad improntare i propri comportamenti ai principi di lealtà, trasparenza e correttezza.

Nel caso l'operatore economico sia un consorzio ordinario, un raggruppamento temporaneo o altra aggregazione d'impresе, le obbligazioni del presente investono tutti i partecipanti al consorzio, al raggruppamento, all'aggregazione.

Articolo 2 - Il presente **Patto di integrità costituisce parte integrante di ogni contratto d'appalto o di concessione** affidato dalla stazione appaltante. Pertanto, in caso di aggiudicazione, verrà allegato al contratto d'appalto. In sede di gara l'operatore economico, pena l'esclusione, dichiara di accettare ed approvare la disciplina del presente.

Articolo 3 – L'Appaltatore:

1. dichiara di non aver influenzato in alcun modo, direttamente o indirettamente, la compilazione dei documenti di gara allo scopo di condizionare la scelta dell'aggiudicatario;
2. dichiara di non aver corrisposto, né promesso di corrispondere ad alcuno, e s'impegna a non corrispondere mai né a promettere mai di corrispondere ad alcuno, direttamente o tramite terzi, denaro, regali o altre utilità per agevolare l'aggiudicazione e la gestione del successivo rapporto contrattuale;
3. esclude ogni forma di mediazione, o altra opera di terzi, finalizzata all'aggiudicazione ed alla successiva gestione del rapporto contrattuale;
4. assicura di non trovarsi in situazione di controllo o di collegamento, formale o sostanziale, con altri concorrenti e che non si è accordato, e non si accorderà, con altri partecipanti alla procedura;
5. assicura di non aver consolidato intese o pratiche vietate restrittive o lesive della concorrenza e del mercato;
6. segnala, al responsabile della prevenzione della corruzione della stazione appaltante, ogni irregolarità, distorsione, tentativo di turbativa della gara e della successiva gestione del rapporto contrattuale, poste in essere da chiunque e, in particolare, da amministratori, dipendenti o collaboratori della stazione appaltante; al segnalante di applicano, per quanto compatibili, le tutele previste dall'articolo 1 comma 51 della legge 190/2012;
7. informa i propri collaboratori e dipendenti degli obblighi recati dal presente e vigila affinché detti obblighi siano osservati da tutti i collaboratori e dipendenti;
8. collabora con le forze di pubblica scurezza, denunciando ogni tentativo di estorsione, intimidazione o condizionamento quali, a titolo d'esempio: richieste di tangenti, pressioni per indirizzare

l'assunzione di personale o l'affidamento di subappalti, danneggiamenti o furti di beni personali o in cantiere;

9. acquisisce, con le stesse modalità e gli stessi adempimenti previsti dalla normativa vigente in materia di subappalto, la preventiva autorizzazione della stazione appaltante anche per cottimi e sub-affidamenti relativi alle seguenti categorie: A. trasporto di materiali a discarica per conto di terzi; B. trasporto, anche transfrontaliero, e smaltimento rifiuti per conto terzi; C. estrazione, fornitura e trasporto terra e materiali inerti; D. confezionamento, fornitura e trasporto di calcestruzzo e di bitume; E. noli a freddo di macchinari; F. forniture di ferro lavorato; G. noli a caldo; H. autotrasporti per conto di terzi; I. guardiania dei cantieri;
10. inserisce le clausole di integrità e anticorruzione di cui sopra nei contratti di subappalto, pena il diniego dell'autorizzazione;
11. comunica tempestivamente, alla Prefettura e all'Autorità giudiziaria, tentativi di concussione che si siano, in qualsiasi modo, manifestati nei confronti dell'imprenditore, degli organi sociali o dei dirigenti di impresa; questo adempimento ha natura essenziale ai fini della esecuzione del contratto; il relativo inadempimento darà luogo alla risoluzione del contratto stesso, ai sensi dell'articolo 1456 del c.c.; medesima risoluzione interverrà ogni qualvolta nei confronti di pubblici amministratori, che abbiano esercitato funzioni relative alla stipula ed esecuzione del contratto, sia disposta misura cautelare o sia intervenuto rinvio a giudizio per il delitto previsto dall'articolo 317 del c.p..

Articolo 4 – La stazione appaltante:

1. rispetta i principi di lealtà, trasparenza e correttezza;
2. avvia tempestivamente procedimenti disciplinari nei confronti del personale, intervenuto nella procedura di gara e nell'esecuzione del contratto, in caso di violazione di detti principi;
3. avvia tempestivamente procedimenti disciplinari nei confronti del personale nel caso di violazione del proprio "*codice di comportamento dei dipendenti*" e del DPR 62/2013 (*Regolamento recante codice di comportamento dei dipendenti pubblici*);
4. si avvale della clausola risolutiva espressa, di cui all'articolo 1456 c.c., ogni qualvolta nei confronti dell'operatore economico, di taluno dei componenti la compagine sociale o dei dirigenti dell'impresa, sia stata disposta misura cautelare o sia intervenuto rinvio a giudizio per taluno dei delitti di cui agli articoli 317, 318, 319, 319-bis, 319-ter, 319-quater, 320, 322, 322-bis, 346-bis, 353 e 353-bis;
5. segnala, senza indugio, ogni illecito all'Autorità giudiziaria;
6. rende pubblici i dati riguardanti la procedura e l'aggiudicazione in esecuzione della normativa in materia di trasparenza.

Articolo 5 - La violazione del Patto di integrità è decretata dalla stazione appaltante a conclusione di un procedimento di verifica, nel quale è assicurata all'operatore economico la possibilità di depositare memorie difensive e controdeduzioni.

La violazione da parte dell'operatore economico, sia quale concorrente sia quale aggiudicatario, di uno degli impegni previsti dal presente può comportare:

1. l'esclusione dalla gara;
2. l'escussione della cauzione provvisoria a corredo dell'offerta;
3. la risoluzione espressa del contratto ai sensi dell'articolo 1456 del c.c., per grave inadempimento e in danno dell'operatore economico;

4. l'escussione della cauzione definitiva a garanzia dell'esecuzione del contratto, impregiudicata la prova dell'esistenza di un danno maggiore;
5. la responsabilità per danno arrecato alla stazione appaltante nella misura del 10% del valore del contratto (se non coperto dall'incameramento della cauzione definitiva), impregiudicata la prova dell'esistenza di un danno maggiore;
6. l'esclusione del concorrente dalle gare indette dalla stazione appaltante per un periodo non inferiore ad un anno e non superiore a cinque anni, determinato in ragione della gravità dei fatti accertati e dell'entità economica del contratto;
7. la segnalazione all'Autorità nazionale anticorruzione e all'Autorità giudiziaria.

Articolo 6 – Il presente vincola l'operatore economico per tutta la durata della procedura di gara e, in caso di aggiudicazione, sino al completamento, a regola d'arte, della prestazione contrattuale.